هگمتانه

اولین روزنامه همدان پایتخت تاریخ و تمدن ایران
www.hegmataneh-news.ir

سه‌شنبه ۱۰ مهر ماه ۱۴۰۳
۲۷ ربیع‌الاول ۱۴۴۶ ● ۱ اکتبر ۲۰۲۴
شماره ۵۷۲۰ ● سال سی و پنجم
روزنامه قیمت ندارد ● بهاء چاپ: ۲۵۰۰۰ تومان

ملانوری استاندار جدید همدان:

برای توسعه متوازن همدان برنامه دارم

۴

رونمایی از پوستر روزجهانی کودک

۳

در شهریور ماه گذشته انجام شد

رکورد جدید تردد در جاده‌های همدان

۲

کمانداران نوجوان با ۲ نشان رنگارنگ در ورزش استان تاریخ ساز شدند

غوغای رابین هودهای همدان در قاره آسیا

۶

حکم اعدام متجاوز به عنف در همدان صادر شد

۳

آتش‌سوزی خارج از بازارچه علیصدر

۳

جمعیت ۲,۵ میلیونی "تجرد قطعی" در انتظار کشور!

۵

معاون سیدحسن نصرالله:

ما پیروز از این نبرد بیرون خواهیم آمد

۵

پنجشنبه روز تشییع پیکر شهید خاکی‌زاده در همدان

۲

صفحه رفیق شهیدم را در شماره امروز هگمتانه بخوانید

بصیرت و عشق به ولایت شهید ۱۶ ساله دانش‌آموز

حسین زمان را تنها نگذارید

۷

یادداشت

شهادت بابی از ابواب بهشت و کرامت شیعیان است

حجت الاسلام محمدابراهیم افلاکیان
مسؤول نهاد نمایندگی مقام معظم رهبری
دانشگاه پیام نور استان همدان

شـهادت بابی از ابواب بهشـت است و کرامت شیعیان شهادت است.

وَ جَعَلْناهُمْ أَئِمَّةً يَدْعُونَ إِلَـى النَّارِ وَ يَوْمَ الْقِيامَةِ لا يُنْصَرُونَ.

علـی رغـم میـل باطنـی امـا از روی تکلیـف می‌نویسم. چون می‌دانم که دشمن در دشمنی پلیـد و پلشـت خـود همـواره بر مـوج ظلمت جهل سـوار بـوده و در این ظلمـت فتنه‌ها به فرمایش حضرت سـید الشـهدا علیه السـلام «قل الدیانون». اما با همه اقلیت در دفاع از حق و حقیقت رویکرد اولم نسـبت به جناب شـیخ محمد حسین گرگیچ و جناب شیخ عبدالحمید اسـماعیل‌زهی از اعاظـم اهـل تسـنن ایـران اسلامی است.

آیا امام بر حق علی ابن ابیطالب علیهما السـلام از جان خلیفه سوم محافظت نکرد؟

آیا بنا بر اقرار خلیفه دوم مولی علی بن ابی طالب

۴

پذیرش دانشجو
براساس سوابق تحصیلی در دانشگاه آزاد اسلامی همدان
اطلاعات بیشتر در https://hamedan.iau.ir و شبکه‌های اجتماعی @HMiauh
واحد همدان
رؤیاهات اینجا اتفاق می‌افته

پیام شهروندی
بیمه سلامت
۱۶۶۶
آیا می‌دانید با انعقاد تفاهم‌نامه بین اداره کل بیمه سلامت استان همدان و مرکز رادیوتراپی دارالایتام مهدیه، برای نخستین‌بار در کشور هزینه رادیوتراپی بیماران صعب‌العلاج در همدان رایگان شد و بیماران در این مرکز هیچگونه هزینه‌ای را برای خدمت رادیوتراپی پرداخت نمی‌نمایند.
سازمان بیمه سلامت ایران
اداره کل بیمه سلامت استان همدان

ملانوری استاندار جدید همدان:

برای توسعه متوازن همدان برنامه دارم

هگمتانه، گروه خبر همدان: استاندار جدید همدان با بیان اینکه با برنامه‌ای جامع و توسعه‌ای در زمینه‌های مختلف برای استان کار خواهم کرد گفت: توسعه متوازن مبتنی بر برنامه‌ای عملیاتی را در برنامه دارم.

به گزارش هگمتانه، حمید ملانوری با بیان اینکه از رای اعتماد هیأت دولت برای تصدی مسؤولیت به عنوان استاندار همدان قدردانی می‌کنم اظهار کرد: بسیار خرسندم که در خدمت مردم خوب و فهیم و نجیب همدان باشم.

وی با بیان اینکه همدان ظرفیت‌های بسیاری در حوزه‌های مختلف دارد گفت: هر زمان که دولت تشخیص دهد کار خود را در این استان پرظرفیت آغاز خواهم کرد.

استاندار جدید همدان در پاسخ به برنامه‌های پیش‌بینی شده برای استان عنوان کرد: اجازه دهید بعد از ورود به استان و شروع کار برنامه‌ها را مفصل بیان کنم.

وی با بیان اینکه از ظرفیت تمام گروه‌ها، افراد مؤثر، احزاب، سازمان‌های مردم‌نهاد، مجمع نمایندگان در استان، نماینده ولی فقیه و ائمه جمعه برای پیشبرد امور و پیشرفت استان بهره خواهم برد گفت: تعامل و ارتباط با رسانه‌ها نیز موضوعی است که عمیقا و قلبا به آن معتقدم.

ملانوری با بیان اینکه معتقدم همدان یکی از استان‌های خوش‌نام و مؤثر و دارای شخصیت‌های اثرگذار در کشور است افزود: اقدامات قابل توجهی در استان از سوی دولت‌های قبل انجام شده که قدردان زحمات آنها هستم اما در برخی حوزه‌ها عقب هستیم که برای حل آن برنامه داریم.

وی با تأکید بر لزوم تقویت و توسعه راه‌های مواصلاتی استان؛ راه‌آهن، فرودگاه و زیرساخت‌های گردشگری عنوان کرد: در بخش مسکن، صنایع تبدیلی و تولید ثروت از بخش کشاورزی و درآمدزایی از بخش معدن و همچنین کاهش بیکاری ورود ویژه خواهیم کرد.

استاندار جدید همدان با بیان اینکه با برنامه‌ای جامع و توسعه‌ای در زمینه‌های مختلف برای استان کار خواهم کرد از تمرکز بر اجرای سیاست‌های اقتصاد مقاومتی، برنامه هفتم توسعه، سیاست‌های کلی نظام و ارائه برنامه‌های مبتنی بر نیازها و ظرفیت‌های استان سخن گفت.

به نقل از فارس، وی با بیان اینکه برخی از نقاط استان توسعه خوبی دارد و برخی خیر گفت: در دولت چهاردهم توسعه متوازن مبتنی بر برنامه عملیاتی را در استان پیگیری و اجرا خواهیم کرد.

رونمایی از پوستر روزجهانی کودک

هگمتانه، گروه خبر همدان: از پوستر هفته و روز جهانی کودک رونمایی شد.

به گزارش خبرنگار هگمتانه، حسن رضانیا معاون سیاسی امنیتی استانداری همدان در جلسه شورای هماهنگی روز جهانی کودک با گرامیداشت یاد و خاطره فرمانده دلاور حزب الله شهید سید حسن نصرالله اظهار کرد: پیام این شهید بزرگ که از فضل و لطف و رحمت الهی بهره‌مند شده، برای ما این است "ای کسانی که هنوز به ما ملحق نشده اید از این هیاهوها نترسید".

وی با اشاره به اینکه دشمن به دنبال ایجاد ناامیدی در جبهه مقاومت است اما خدا به ما بشارت پیروزی می‌دهد گفت: در این روزهای سخت بیشتر نیاز به انس با قرآن داریم که در این صورت است که نگاه ما تغییر کرده است.

معاون سیاسی امنیتی استانداری همدان با بیان اینکه دشمن می‌خواهد روحیه جبهه صهیون را بالا ببرد اما وعده الهی این است که حزب الله پیروز است و ما در این تردید نداریم مطرح کرد: اگر بخواهیم فرهنگ ما واکسینه شود باید به کودکان توجه کنیم که دشمنان برای آنها برنامه دارند.

وی با اشاره به اینکه اگر کودکان در مسیر درست قرار گیرند اسلام، انقلاب و ایران بیمه خواهد شد مطرح کرد: یکی از شاخص‌های بی بدیل پیامبر علاقه ایشان به کودکان است و ایشان با آن جایگاه عظیم آنگونه با کودکان برخورد می کردند.

رضانیا با این توضیح که این هفته فرصتی است برای اینکه به کودکان نزدیک شویم و باید ۲۶ دستگاهی که در این حوزه فعال هستند پای کار این هفته بیایند ادامه داد: باید این هفته را تبدیل به فضای با نشاط اجتماعی کنیم.

معصومه ابراهیمی هژیر مدیرکل کانون پرورش فکری کودکان و نوجوانان استان همدان نیز در این جلسه اظهار کرد: این روز روز همبستگی و همدردی با کودکان و نوجوانان فلسطینی است و ما موظفیم در این عرصه قدمی برداریم.

وی با این توضیح که روز جهانی کودک فرصتی است تا حقوق کودکان، اهمیت این دوران و نیازهای آنها را یادآوری کنیم که ببینیم تا چه اندازه متوجه آنها هستیم مطرح کرد: این مناسبت فرصتی است که بدانیم تا چه اندازه فضای رشد و تربیت آنها را مهیا می سازیم.

مدیرکل کانون پرورش فکری کودکان و نوجوانان با اشاره به اینکه باید ببینیم تا چه اندازه می‌توانیم فضای پر نشاطی را برای آنها رقم بزنیم عنوان کرد: در این فضا تک‌تک ما نقش داریم.

وی با این توضیح که کودکان امروز نسل چهارمی هستند که می‌توانند صدای کودکان مظلوم فلسطین را به گوش دنیا برسانند پس می‌توانیم به آنها امید داشته و قدم‌های استواری را برداریم ادامه داد: در هفته ملی کودک خدمات رایگانی به کودکان ارائه خواهد شد که به صورت کودک کار در اختیار خانواده‌ها قرار خواهد گرفت.

ابراهیمی هژیر با بیان اینکه برنامه هفته کودک از شنبه ۱۴ مهرماه آغاز شده و به مدت هفت روز ادامه خواهد داشت مطرح کرد: در اولین روز از این هفته زنگ دوستی در مدارس زده و همچنین مسابقه نقاشی همگانی با موضوع مصرف بهینه آب نیز برگزار خواهد شد.

وی از رونمایی پوستر آ مثل آب و برپایی نمایشگاه اثر کودکان با محوریت معرفی شخصیت شهید همدانی خبر داد و گفت: برپایی جشن روز جهانی کودک، همخوانی سرود کودکان با موضوع طوفان الاقصی، دیدار کانون یاران با فرمانداران، شهرداران و امام جمعه، برگزاری دوره تربیت مربی و پیشگیری از آسیب‌های اجتماعی برای مربیان و والدین، برگزاری برنامه برای کودکان با نیازهای ویژه و برپایی مسابقه آشپزی ویژه کودکان با عنوان کتاب‌های خوشمزه از دیگر برنامه‌های تدارک دیده شده برای روزجهانی کودک است.

مدیرکل کانون پرورش فکری کودکان و نوجوانان گفت: بازسازی یکی از سالن‌های کانون پرورش فکری کودکان و نوجوانان در نهاوند در دولت سیزدهم انجام شد و امیدواریم بتوانیم در این هفته این سالن نمایش را در افتتاح کنیم.

مسعود ویژه مدیرکل فرهنگ و ارشاد اسلامی استان همدان نیز در این جلسه گفت: چندی پیش فراخوانی برای گردآوری کاریکاتور کودکان غزه به صورت ملی منتشر شد و طی آن ۴۰۰ اثر از کشور ارسال گردید و دو اثر نیز از مکزیک و ژاپن به دبیرخانه ارسال شد.

وی افزود: ما برای این مسابقه نمایشگاهی با ۴۰ اثر منتخب برگزار کردیم و پیشنهاد می‌کنیم با توجه به همخوانی این رویداد با هفته کودک، این نمایشگاه پر رنگ تر دیده شود.

مدیرکل فرهنگ و ارشاد اسلامی همدان با بیان اینکه به زودی جشنواره بین المللی تئاتر کودک و نوجوان از ۱۱ تا ۱۷ آبان در همدان برگزار می‌شود عنوان کرد: قرار است رونمایی از پوستر جشنواره و افتتاح دبیرخانه در ۱۶ مهر انجام شود که می‌تواند در این هفته مورد استفاده قرار گیرد.

لازم به ذکر است در این جلسه از پوستر هفته و روز جهانی کودک رونمایی شد.

یک ماهگی نوزاد، بهترین زمان تشخیص ناشنوایی

بهره‌مندی چهار هزار و ۸۴۱ فرد ناشنوا از خدمات بهزیستی همدان

هگمتانه، گروه خبر همدان: معاون امور توانبخشی بهزیستی همدان با بیان اینکه یک ماهگی نوزاد، بهترین زمان تشخیص ناشنوایی است گفت: اکنون چهار هزار و ۸۴۱ ناشنوا و کم شنوا زیرپوشش بهزیستی هستند و خدمات دریافت می‌کنند.

به گزارش هگمتانه، محمد قادری احسانپور روز سه شنبه اظهار کرد: از این تعداد ناشنوا ۵۰ درصد دارای معلولیت شنوایی خفیف، ۲۵ درصد شدید و ۲۵ درصد نیز خیلی شدید هستند.

وی در زمینه خدمات بهزیستی به ناشنوایان گفت: این خدمات شامل توانبخشی و توان پزشکی در مراکز درمان تخصصی، آموزش مهارت‌های زندگی به ویژه شیوه‌های ارتباط تلفیقی (لب‌خوانی و زبان اشاره)، برنامه‌های حرفه آموزی و پرداخت وام اشتغال، اجرای طرح‌های مختلف توانمندسازی، پرداخت کمک هزینه عمل جراحی کاشت حلزون، معافیت سربازی، یارانه کمک هزینه انجام آزمایش ژنتیک، کمک هزینه پرداخت حق بیمه سهم کارفرما، معافیت در پرداخت هزینه‌های انشعابات آب و برق و گاز و کمک هزینه‌های موردی است.

معاون امور توانبخشی بهزیستی استان همدان همچنین با بیان اینکه سال گذشته ۲۵۰ سمعک بین ناشنوایان استان توزیع شد، افزود: ۱۸۰ سمعک از ابتدای سال جاری تاکنون توزیع شده و تا پایان سال نیز توزیع بیش از ۳۰۰ سمعک پیش‌بینی می‌شود.

قادری احسانپور افراد واجد شرایط دریافت سمعک را کودکان زیر ۶ سال، دانش‌آموزان، دانشجویان و افراد شاغل، افراد بدون درآمد و سالمندان اعلام کرد و گفت: اولویت دریافت سمعک با کودکان زیر ۶ سال و دانش‌آموزان است.

وی با اشاره به اینکه کاهش ذخیره لغات، کاهش حافظه شنیداری، هجی کردن لغات و افت تحصیلی از مشکلات افراد ناشنوا به شمار می‌رود تصریح کرد: معلولیت، تأثیر گسترده‌ای بر جنبه‌های مختلف رشد مهارت‌های ارتباطی، اجتماعی و هیجانی فرد و خانواده وی دارد.

معاون امور توانبخشی بهزیستی همدان با اشاره به اینکه جمعیت زیادی به رغم داشتن توان تحرک فیزیکی و حضور در اجتماع، با چالش برقراری ارتباط کلامی در تعاملات خود روبه رو هستند، اظهار کرد: یکی از جنبه‌های مناسب و حمایت از افراد ناشنوا استفاده از زبان اشاره در ادارات است که امیدواریم این امر محقق شود.

وی ادامه داد: یک مرکز مادر و کودک کم شنوا "نیوشا" در شهر همدان با ظرفیت ۱۲۰ نفر فعال است که به صورت روزانه خدمات آموزشی، توانبخشی و شنیداری را به خانواده‌ها ارائه می‌دهد.

معاون امور توانبخشی بهزیستی استان همدان اظهار کرد: راه اندازی یک مرکز مادر و کودک کم شنوا در شهر ملایر تا پایان سال در دستور کار قرار دارد.

قادری احسانپور ادامه داد: افراد دارای معلولیت شنوایی شدید و خیلی شدید و متوسط به بالا مستمری به مبلغ ۱۰ میلیون ریال دریافت می کنند که با توجه به بعد خانوار متغیر است و تا پایان ماه ۴۰ درصد افزایش می‌یابد.

▪ کاشت رایگان حلزون شنوایی

وی اظهار کرد: کاشت حلزون شنوایی توسط دانشگاه علوم پزشکی همدان رایگان انجام می‌شود و همچنین کمک هزینه کاشت حلزون و هزینه‌های توانبخشی بعد از کاشت، تربیت شنیداری و گفتار درمانی به خانواده‌ها پرداخت می‌شود.

معاون امور توانبخشی بهزیستی استان همدان گفت: افراد کم شنوا در مراکز حرفه آموزی برای ورود به بازار کار آموزش می‌بینند و خدمات و تسهیلات اشتغال تا سقف ۲ میلیارد ریال به آنها پرداخت می‌شود.

▪ ۹۵ درصد نوزادان غربالگری شنوایی می‌شوند

قادری احسانپور با بیان اینکه ۹۵ درصد نوزادان متولد شده در بیمارستان‌های همدان زیرپوشش غربالگری شنوایی قرار می گیرند، اظهار کرد: در صورتی که نوزادان در مرحله اول مشکوک شناخته شوند به مراکز تخصصی ارجاع و تست‌های تخصصی انجام می‌شود و در اسرع وقت خدمات شنیداری مانند سمعک و ارجاع برای کاشت حلزون و دریافت خدمات تربیت شنیداری از بهزیستی به نوزادی کم شنوا ارائه می‌شود.

وی ادامه داد: بهترین زمان تشخیص ناشنوایی یک ماهگی نوزادان است، در صورتی که ناهنجاری شنوایی نوزاد پیش از سه ماهگی (زمان طلایی یک ماهگی) تشخیص داده شود با درمان به موقع، نوزاد می‌تواند به مهارت‌های گفتاری متناسب با سایر نوزادان طبیعی دست یابد.

به نقل از ایرنا، معاون امور توانبخشی بهزیستی استان همدان تأکید کرد: ضروری است خانواده‌ها به سلامت شنوایی نوزادان توجه بیشتری نشان دهند چرا که اختلالات شنوایی نوزاد باید قبل از سه ماهگی تشخیص داده همچنین مراحل درمانی تا قبل از رسیدن به ۶ ماهگی انجام شود.

پیش‌بینی باد شدید

هگمتانه، گروه خبر همدان: کارشناس اداره کل هواشناسی همدان گفت: وزش باد نسبتا شدید و شدید روزهای سه شنبه و چهارشنبه در ساعات بعدازظهر برای این استان پیش‌بینی می‌شود.

به گزارش هگمتانه، روح‌الله زاهدی روز دوشنبه اظهار کرد: روز چهارشنبه عمدتا سرعت باد بیشتر هم خواهد شد و در اغلب نقاط استان شاهد وزش باد هستیم.

وی افزود: طی ساعاتی از بعدازظهر دیروز علاوه بر وزش باد، افزایش ابر را داشتیم و این افزایش ابرها به خصوص در مناطقی از شمال استان، می‌تواند همراه با بارش‌هایی به شکل خفیف و پراکنده باشد.

کارشناس اداره کل هواشناسی همدان ادامه داد: همچنین برای ۲ روز آینده در پاره‌ای از نقاط شاهد بارش‌های نقطه‌ای به شکل بارش‌های پراکنده و خفیف هستیم و از چهارشنبه به بعد آسمان استان صاف و آفتابی است.

وی یادآور شد: از امروز رفته رفته افزایش نسبی دماهای طی روز و صبحگاهی را داریم و دماهای طی روز افزایش قابل توجهی دارد.

کارشناس اداره کل هواشناسی همدان کمینه و بیشینه دما در ایستگاه فرودگاه همدان طی ۲۴ ساعت گذشته را ۶ و ۱۹ درجه سانتیگراد عنوان کرد.

زاهدی گفت: در این مدت بهار با پنج درجه سانتیگراد خنک‌ترین و نهاوند و اسدآباد با ۲۲ درجه سانتیگراد گرم‌ترین ایستگاه‌های استان گزارش شده‌اند.

مدیرعامل شرکت آب و فاضلاب استان همدان

آب‌رسانی پایدار به روستاها اولویت دولت

واگذاری ۹۱۱۸ انشعاب جدید آب و فاضلاب در همدان

هگمتانه، گروه خبر همدان: مدیرعامل شرکت آب و فاضلاب استان همدان آب‌رسانی پایدار به روستاها را اولویت دولت دانست و گفت: در نیمه اول سال‌جاری ۵هزار و ۴۷۸ انشعاب جدید آب و ۳هزار و ۶۴۰ انشعاب جدید فاضلاب در استان همدان، واگذار شده است.

به گزارش هگمتانه، فرهاد بختیاری‌فر روز دوشنبه اظهار کرد: ۱۰۰ درصد مناطق شهری و ۸۴ درصد مناطق روستایی در استان همدان، زیرپوشش خدمات آب‌رسانی شرکت آب و فاضلاب قرار دارند.

این مسؤول تصریح کرد: در حال حاضر ۴۴۶ هزار و ۱۹ مشترک آب در نقاط شهری و ۱۷۴ هزار و ۹۹۵ مشترک آب در مناطق روستایی استان همدان، از نعمت آب شرب سالم، پایدار و بهداشتی بهرمند هستند.

وی درباره ضریب نفوذ شبکه جمع‌آوری فاضلاب در استان همدان، خاطرنشان کرد: ۸۰ درصد مناطق شهری استان نیز تحت پوشش شبکه فاضلاب قرار دارند و ۳۰۵ هزار و ۹۲۳ مشترک فاضلاب در مناطق شهری و ۱۹۷۴ مشترک فاضلاب در مناطق روستایی استان، وجود دارد.

مدیرعامل شرکت آب و فاضلاب استان همدان یادآور شد: در سه سال گذشته اصلاح و بازسازی ۳هزار و ۱۶۴ رشته انشعاب فرسوده، استانداردسازی ۵هزار و ۳۶۵ رشته انشعاب، نشت‌یابی ۱۵۸ هزار و ۶۰۳ رشته انشعاب و تعویض ۳۷ هزار و ۴۸۷ فقره کنتور فرسوده، توسط همکاران ما در شرکت آب و فاضلاب استان همدان به منظور جلوگیری از هدررفت آب، انجام شده است.

بختیاری‌فر در ادامه از آب‌رسانی به ۲۲ روستای استان در شش ماه ابتدایی سال خبر داد و اظهار کرد: آب‌رسانی به روستای دارای تنش آبی همواره از مهم‌ترین برنامه‌های ما بوده که در قالب این طرح، آب شرب پایدار ۲۲روستا در نیمه اول سال ۱۴۰۳ تأمین شد.

وی با بیان اینکه در شش ماه ابتدایی سال‌جاری، با تلاش‌های صورت گرفته توسط همکاران ما در شرکت آب و فاضلاب، پروژه‌های آب‌رسانی به روستاهای محروم و کم‌آب با سرعت چشم‌گیری پیش رفته است، تصریح کرد: در این دوره ۲۲ روستا (به غیر از پروژه‌های جهاد آب‌رسانی) در نقاط مختلف استان از آب شرب پایدار و سالم برخوردار شدند.

این مسؤول یادآور شد: با آب‌رسانی به این روستاها ۱۲هزار و ۵۰۰ نفر در قالب ۳هزار و ۷۸۰ خانوار از نعمت آب شرب بهداشتی، پایدار و سالم بهرمند شدند.

مدیرعامل شرکت آب و فاضلاب استان همدان با بیان اینکه این پروژه‌ها در چارچوب برنامه‌های توسعه پایدار اجرا شده، خاطرنشان کرد: این اقدامات شامل اجرای خط انتقال، احداث و بازسازی شبکه‌های توزیع آب، حفر چاه‌های جدید و تجهیز منابع آبی بوده است. همچنین، با بهره‌گیری از فناوری‌های نوین و همکاری با پیمانکاران مجرب، مشکلات کم‌آبی و آلودگی‌های احتمالی منابع آب روستایی به حداقل رسیده است.

بختیاری‌فر ادامه داد: در راستای این طرح‌ها، پیش‌بینی می‌شود تا پایان سال‌جاری، تعداد بیشتری از روستاهای محروم کشور به شبکه آب‌رسانی متصل شوند و دسترسی عادلانه‌تری به منابع آب فراهم شود. این اقدامات تأثیر مستقیم بر ارتقای کیفیت زندگی مردم این مناطق داشته و به کاهش مشکلات بهداشتی ناشی از کمبود آب کمک شایانی کرده است.

به نقل از ایرنا، وی در پایان تأکید کرد: آب‌رسانی پایدار به روستاهای کشور از اولویت‌های دولت بوده و این طرح‌ها با حمایت‌های مالی دولت و خیّران آب‌رسان تداوم پیدا می‌کند.

همدانی‌ها از طریق کمیته امداد حضرت امام (ره) ۱۹۳ میلیارد ریال صدقه دادند

هگمتانه، گروه خبر همدان: مدیرکل کمیته امداد امام خمینی(ره) همدان گفت: طی ۶ ماهه نخست سال جاری، مردم نیک اندیش و خَیّر هم استانی ۱۹۳ میلیارد ریال صدقه پرداخت کردند که این آمار ۲۳ درصد نسبت به مدت مشابه سال قبل رشد دارد.

به گزارش هگمتانه، سید حسن نعمتی روز دوشنبه با بیان اینکه این میزان صدقه توسط کمیته امداد امام(ره) و مراکز نیکوکاری استان جمع آوری شده است، اظهار کرد: با توجه به جمعیت استان به طور میانگین هر یک از هم استانی‌ها مبلغ ۷۰ هزار ریال صدقه پرداخت کردند.

وی ادامه داد: منطقه یک همدان با پرداخت ۳۷ میلیارد ریال بیشترین میزان پرداخت صدقه را داشته است.

مدیرکل کمیته امداد امام خمینی(ره) همدان گفت: در تلاش هستیم تا با دریافت صدقات مردم نیکوکار استان از طریق روش‌های نوین و غیرحضوری، خدمات شایسته‌تری را به نیازمندان ارائه کرده و شرایط پرداخت صدقات را برای عموم هم استانی‌ها تسهیل کنیم.

نعمتی با تشریح روش‌های نوین و الکترونیکی پرداخت کمک‌های مردمی یادآور شد: مردم نیکوکار استان می‌توانند با واردکردن کد #۰۸۱*۸۸۷۷* در تلفن همراه و یا با استفاده از شماره کارت ۶۰۳۷-۹۹۷۵-۹۱۷۷-۷۷۷۷ به پرداخت صدقات خود اقدام کنند.

وی تعداد صندوق‌های کوچک، متوسط، بزرگ و صندوق‌های الکترونیکی را حدود ۲۷۰ هزار صندوق اعلام و اظهار کرد: روش‌های جدید با نصب کیوآر کدها قابل پرداخت است و مردم نیکوکار می توانند برای تخصیص کیوآر کدها با شماره تلفن ۳۱۴۴۹۲۱۸ ۰۸۱ یا مراجعه به دفاتر امداد نسبت به این موضوع اقدام کنند.

مدیرکل کمیته امداد امام خمینی(ره) همدان با اشاره به نحوه هزینه کرد صدقات جمع‌آوری‌شده، ادامه داد: صدقات جمع‌آوری‌شده برای مددجویان در قالب کمک‌های درمانی، پرداخت جهیزیه،آموزش و امور فرهنگی، کمک به تأمین و تعمیر منازل مسکونی مددجویان، ایجاد اشتغال و کمک‌های موردی هزینه می‌شود.

▪ ۹۰ درصد از برنامه‌های زکات استان تحقق یافت

نعمتی با بیان اینکه در ۶ ماه سال جاری ۹۰ درصد از برنامه‌های زکات استان تحقق یافت گفت: در این مدت ۲۹ میلیارد و ۲۰۰ میلیون تومان زکات از مؤدیان همدانی جمع‌آوری‌شده است.

وی با اشاره به اینکه ۹۸۰ روستا در استان همدان مشمول پرداخت زکات هستند، گفت: ۹۰ درصد از برنامه این واجب الهی در ۶ ماهه نخست محقق شده است.

مدیرکل کمیته امداد امام خمینی(ره) همدان ادامه داد: زکات جمع‌آوری‌شده برای امور محرومان، نیازمندان، پروژه‌های عام‌المنفعه و پروژه‌های عمرانی همان روستا هزینه می‌شود.

▪ رشد ۱۵ درصدی زکات

نعمتی اعلام کرد: زکات جمع‌آوری‌شده نسبت به مدت مشابه در سال قبل ۱۵ درصد رشد داشته است.

به نقل از ایرنا، وی همچنین گفت: زکات واجب شامل گندم، جو، خرما، کشمش، گاو، گوسفند، شتر، طلا و نقره است که در استان همدان بیشتر در زمینه گندم، جو و کشمش زکات پرداخت می‌شود و زکات مستحبی شامل (همه محصولات کشاورزی، باغات و میوه) است.

خبر

اجرای طرح سنجش برای جاماندگان

هگمتانه، گروه خبر همدان: معاون آموزش ابتدایی اداره کل آموزش و پرورش استان همدان از اجرای طرح سنجش برای جاماندگان خبر داد.

به گزارش هگمتانه، مهدی عابدینی نیا اظهار کرد: طرح سنجش در ۲۲ پایگاه در مراکز جامع سنجش، آموزش، توانبخشی و مداخله بهنگام رشدی - تربیتی در شهرستان‌ها و مناطق تابعه استان اجرا شد.

وی گفت: این طرح تا تکمیل جامعه هدف ادامه دارد.

عابدینی نیا هدف از اجرای برنامه سنجش را شناسایی به موقع مشکلات نوآموزان و تهیه بانک اطلاعات جامعی از نارسایی‌ها و نقاط ممتاز در ابعاد مختلف جسمانی، ذهنی، عاطفی و اجتماعی تمامی کودکان ورود به مدرسه در راستای مداخلات به هنگام آموزشی و توان بخشی جهت انجام برنامه‌ریزی آموزشی و درسی مناسب و جای‌دهی درست آنان اعلام کرد.

به نقل از ایرنا، وی از اجرای طرح سنجش برای جاماندگان خبر داد.

پنجشنبه روز تشییع پیکر شهید خاکی‌زاده در همدان

هگمتانه، گروه خبر همدان: نماینده کمیته جستجوی مفقودین در استان همدان گفت: مراسم تشییع پیکر هافر شهید محمد خاکی‌زاده دوازدهم مهرماه در میدان امام خمینی(ره) همدان برگزار می‌شود.

به گزارش هگمتانه، بهرام دوست‌پرست با بیان اینکه مراسم وداع با پیکر مطهر هافر شهیدمحمد خاکی‌زاده نهم مهرماه در معراج شهدای تهران برگزار می‌شود اظهار کرد: دهم مهرماه نیز پیکر مطهر شهید وارد همدان می‌شود و در معراج شهدای این شهر با حضور شیفتگان راه شهدا زیارت خواهد شد.

وی افزود: شهید عزیز ما روز یازدهم مهرماه میهمان چند مدرسه در همدان خواهد بود تا دانش‌آموزان و فرهنگیان با این یار از سفر برگشته وداع کنند.

نماینده کمیته جستجوی مفقودین در استان همدان گفت: مراسم تشییع پیکر نیز پنجشنبه دوازدهم مهرماه از ساعت ۱۰ تا ۱۲ در میدان امام خمینی(ره) برگزار خواهد شد.

به نقل از فارس، وی اضافه کرد: شهید محمد خاکی‌زاده سال ۵۹ توسط گروهک‌های ضدانقلاب به شهادت رسیده بود که اخیرا توسط آزمایش دی‌ان‌ای شناسایی شده است.

خط آزاد

- روابط عمومی دادگستری استان همدان اعلام کرد: به دنبال تحقیقات گسترده درباره پرونده "ع.س" در کمتر از ۹ ماه و صدور رای در دستگاه قضایی همدان سرانجام طی تشریفات قانونی، دیوان عالی کشور نیز حکم اعدام این متجاوز به عنف را تأیید و به قطعیت رساند و به زودی این حکم در همدان اجرا خواهد شد.
- شورای هماهنگی تبلیغات اسلامی از مردم سراسر کشور برای شرکت در اجتماع محکومیت جنایت رژیم صهیونیستی در به شهادت رساندن سیدحسن نصرالله دعوت کرد.
- شبکه اسکای نیوز به نقل از منابع آگاه شایعات مربوط به ترور «ماهر اسد» برادر «بشار اسد» رئیس‌جمهور سوریه را تکذیب کرد.
- عطاالله مهاجرانی نوشت: این سخن که درباره شهید قاسم سلیمانی گفته شده است که «شهید قاسم سلیمانی بسیار خطرناک‌تر از سردار قاسم سلیمانی برای آمریکا و اسرائیل است» درباره سیدحسن نصرالله نیز صادق است.
- رئیس مرکز تحقیقات سالمندی اعلام کرد: در حال حاضر ۸۰ هزار نفر تجرد قطعی داریم که همه این افراد طبیعتاً به سالمندی خواهند رسید؛ پیش‌بینی‌ها نشان می‌دهد این رقم در سال ۱۴۳۰ به ۲ میلیون و ۵۰۰ هزار نفر تجرد قطعی خواهد رسید.
- گویا نرخ آب‌بها در همدان افزایش یافته است به تازگی شهروندان با فیش‌های آبی رو به رو می شوند که رقم درج شده در آن بسیار بیشتر از بهای مصرفی آب در ماه‌های گذشته است.

حکم اعدام متجاوز به عنف در همدان صادر شد

هگمتانه، گروه شهرستان: روابط عمومی دادگستری استان همدان از صدور حکم و قطعیت اعدام برای "ع.س" مجرم و متجاوز به عنف همدانی خبر داد.

روابط عمومی دادگستری استان همدان شامگاه یکشنبه در اطلاعیه ای از تأیید حکم اعدام در شعبه ۳۹ دیوانعالی کشور یک متجاوز به عنف به اسم "ع.س" خبر داد.

در این اطلاعیه آمده است: آرامش روانی و صیانت از حقوق عامه جزو اولویت‌های دستگاه قضایی استان است و اجازه هیچگونه خدشه دار شدن افکار عمومی به ویژه در حوزه سلامت اجتماعی و عفت عمومی را به هیچ فردی نخواهد داد.

این اطلاعیه افزوده است: از این رو به دنبال تحقیقات گسترده درباره پرونده "ع.س" در کمتر از ۹ ماه و صدور رای در دستگاه قضایی همدان سرانجام طی تشریفات قانونی، دیوان عالی کشور نیز حکم اعدام این متجاوز به عنف را تأیید و به قطعیت رساند و به زودی این حکم در همدان اجرا خواهد شد.

روابط عمومی دادگستری استان همدان در این اطلاعیه تأکید کرده است: به طور قطع برخورد دستگاه قضایی استان با این گونه جرائم و دیگر جرائم خشن؛ قاطعانه، سریع و عبرت آموز بوده و خواهد بود.

در شهریور ماه گذشته انجام شد

رکورد جدید تردد در جاده‌های همدان

هگمتانه، گروه شهرستان: مدیرکل راهداری و حمل و نقل جاده ای استان همدان گفت: تردد در جاده‌های همدان در شهریور ماه با افزایش ۲۰ درصدی به رکورد جدیدی رسید. این افزایش در حالی رخ داده است که محور سه راهی بهار-همدان با بیش از ۵۰ هزار تردد روزانه، پر ترددترین محور استان بوده است.

به گزارش هگمتانه، مهرداد آهکی گفت: تردد در جاده‌های استان همدان در شهریور ماه ۱۴۰۳ با افزایش ۲۰ درصدی نسبت به ماه قبل به بیش از ۵ میلیون و ۷۷۲ هزار تردد رسید که این افزایش نشان‌دهنده رونق سفرهای بین‌شهری و افزایش فعالیت‌های اقتصادی در استان است.

وی با اشاره به آمار روند روزانه تردد بین استانی شهریور ماه افزود: متوسط تردد بین استانی روزانه شهریور ماه امسال ۱۸۶ هزار و ۲۰۵ وسیله نقلیه بوده است.

آهکی تأکید کرد: در این مدت محورهای دارای بیشترین تردد سه راهی بهار -همدان (مهدی آباد) با متوسط تردد روزانه ۵۰ هزار و ۲۶۲ خودرو بوده است.

وی همچنین به بیان مقایسه تردد محورهای استان در شهریور ماه امسال با سال گذشته اشاره کرد و گفت: در بیشتر محورهای دارای بیشترین تردد استان شاهد افزایش حداقل ۲۵ درصدی تردد نسبت به سال گذشته بوده‌ایم.

این مسؤول ادامه داد: از ابتدای ماه نسبت به مدت مشابه سال گذشته ۲ درصد سهم وسایل نقلیه غیر بومی در استان کاهش داشته است.

مدیرکل راهداری و حمل و نقل جاده ای استان همدان همچنین به مقاصد وسایل نقلیه در کشور در شهریور ماه اشاره و تأکید کرد: بر اساس اطلاعات پلاک‌های ثبت شده در دوربین‌های پلاک خوان ۶۷۹ هزار و ۸۴۵ وسیله نقلیه از استان همدان در سایر استان‌ها مشاهده شده است و استان‌های مرکزی، تهران و کرمانشاه بیشترین سهم مقاصد سفر را در استان‌ها داشته‌اند.

آهکی افزود: براساس اطلاعات پلاک‌های ثبت شده در ماه قبل، از مجموع ۲۱ میلیون و ۱۰۳ هزار و ۲۲ تردد ثبت شده در استان همدان، ۱۴۱ هزار و ۱۷۸ مورد انواع تخلفات به تفکیک ثبت شده است.

وی با اشاره به اینکه تخلف بیش از ۵۰ کیلومتر بر ساعت، تجاوز از سرعت مجاز در این بازه ۱۰۰ مرتبه تکرار شده که نیازمند توجه ویژه و برخورد جدی از سمت نهادها و مسؤولان ذیربط است گفت: تخلفات ثبت شده در استان به تفکیک ناوگان در شهریور ماه به ترتیب مربوط به وسایل نقلیه شخصی، ناوگان باری، اتوبوس و در نهایت سواری عمومی بوده است.

به نقل از راهداری و حمل و نقل جاده‌ای استان همدان، مدیرکل راهداری و حمل و نقل جاده ای استان همدان تصریح کرد: محورهای دارای بیشترین تخلف سرعت در مرداد ماه به ترتیب مربوط به آزاد راه همدان ساوه و به عکس و محورهای ملایر-همدان، و سنندج به همدان بوده است.

اوقاف و بنیاد تعاون ارتش ۷۰۰ واحد مسکونی در ملایر می‌سازند

هگمتانه، گروه شهرستان: رئیس اداره اوقاف و امور خیریه ملایر گفت: طبق قراردادی که با بنیاد تعاون ارتش در حوزه ساخت و ساز بسته‌ایم، در سه قطعه زمین به مساحت حدود ۲۶ هزار مترمربع، ۷۰۰ واحد مسکونی در این شهرستان احداث خواهد شد.

به گزارش هگمتانه، حمیدرضا نوروزی روز دوشنبه اظهار کرد: این پروژه در یک بخش تجاری و ۷۰۰ واحد مسکونی ساخته می‌شود و اعیانی آن ۱۴۰ هزار مترمربع است.

وی افزود: این پروژه عظیم در قالب قرارداد مشارکت بین موقوفه شادروان سیف‌الدوله ملایر و بنیاد تعاون ارتش منعقد شده و چنانچه هر چه سریع‌تر نظر کارشناسی را بگیریم، عملیات اجرایی آن دهه فجر امسال آغاز می‌شود.

رئیس اداره اوقاف و امور خیریه ملایر با بیان اینکه نقشه‌ها تهیه و توافقاتی با شهرداری صورت گرفته و در مدت یکماه آینده قرارداد مشارکت تنظیم و کار شروع می‌شود،ادامه داد: اجرای این پروژه، برای موقوفات ارزش افزوده دارد و مردم ملایر از آن بهره‌مند می‌شوند.

نوروزی با بیان اینکه در حوزه سرمایه‌گذاری و اقتصادی نیز اقدامات بسیار خوبی صورت گرفته و پروژه‌هایی در دست ساخت داریم، افزود: با توجه به جهانی بودن مبلمان منبت و ظرفیت ویژه این شهرستان در تولید این هنرصنعت، مجتمع بزرگ مبل و منبت سیفیه را از محل عواید حاصل از موقوفه شادروان سیف‌الدوله در دست ساخت داریم.

وی با بیان اینکه این پروژه بیش از ۱۵ درصد پیشرفت فیزیکی دارد، گفت: مساحت این پروژه ۶ هزار و ۱۰۰ مترمربع با کاربری تجاری است که ۲ هزار میلیارد ریال اعتبار برای ساخت آن پیش‌بینی شده است.

▪ منطقه مسکن مهر ملایر صاحب هایپرمارکت می‌شود

رئیس اداره اوقاف و امور خیریه ملایر یادآور شد: پیش‌بینی شده پروژه مجتمع مبل و منبت سیفیه طی ۲۴ ماه در ۲ طبقه و ۲۴ واحد به صورت نمایشگاهی احداث و به بهره‌برداری خواهد رسید.

نوروزی بیان کرد: با توجه به نشان جهانی مبلمان منبت ملایر، تلاش کردیم بازاری به روز و در شان مردم در حوزه نمایشگاهی و کارگاهی از محل درآمد موقوفات احداث کنیم.

وی گفت: مجتمع تجاری هایپر مارکت سیفیه نیز از دیگر پروژه‌های اقتصادی و سرمایه‌گذاری است که در ورودی مسکن مهر در ۲ طبقه به مساحت چهار هزار و ۸۳۰ مترمربع از محل عواید حاصل از موقوفه سیف‌الدوله در حال ساخت است که طبقه زیرین کاربری پارکینگ و طبقه بالا کاربری تجاری است.

▪ ساخت بزرگ‌ترین جایگاه سوخت دومنظوره در ملایر

رئیس اداره اوقاف و امور خیریه ملایر ادامه داد: ارزیابی اعتبار مورد نیاز برای ساخت این پروژه ۶۰۰ میلیارد ریال است و طبق برنامه زمان‌بندی ۲۴ ماهه به بهره‌برداری خواهد رسید.

نوروزی افزود: این پروژه شامل چهار واحد تجاری مجزا و یک مجموعه ۲ هزار مترمربعی هایپر مارکت است و در حال حاضر حدود ۲۰ درصد پیشرفت فیزیکی دارد و پی و ستون‌های طبقه زیرزمین انجام شده و در حال انجام مقدمات سقف اول هستیم.

به نقل از ایرنا، وی یادآور شد: عملیات اجرایی ساخت جایگاه سوخت دومنظوره سیفیه نیز با اعتباری بالغ بر ۳۰۰ میلیارد ریال از محل عواید حاصل از موقوفه سیف‌الدوله در زمینی به مساحت ۶ هزار مترمربع، هم‌زمان با هفته وقف آغاز شد که در مدت ۲۴ ماه تکمیل و به بهره‌برداری خواهد رسید.

جریمه میلیاردی فرجام قاچاق سوخت در همدان

هگمتانه، گروه خبر همدان: مدیرکل تعزیرات حکومتی استان همدان از محکومیت ۶ میلیارد و ۵۷۳ میلیون ریالی راننده و مالک کامیون حامل کالای قاچاق خبر داد.

به گزارش هگمتانه، مرضیه یونسی روز دوشنبه اظهار کرد: شعبه هفتم بدوی و ویژه رسیدگی به تخلفات قاچاق کالا و ارز همدان پرونده حمل ۶ هزار به ارزش یک میلیارد و ۶۴۳ میلیون ریال را رسیدگی کرد.

وی ادامه داد: شعبه پس از رسیدگی و با توجه به ارائه نشدن مدارک قانونی، اتهام حمل کالا قاچاق را محرز و متخلف ردیف اول را علاوه بر ضبط تانکر و سوخت کشف شده به پرداخت سه میلیارد و ۲۸۷ میلیون ریال جزای نقدی معادل ۲ برابر ارزش کالا محکوم کرد.

مدیرکل تعزیرات حکومتی همدان گفت: همچنین شعبه به دلیل بیشتر بودن ارزش وسیله نقلیه از کالای قاچاق، متخلف را معادل ارزش کالا به پرداخت جریمه و در مجموع به پرداخت چهار میلیارد و ۹۳۰ میلیون ریال جزای نقدی محکوم کرد.

یونسی اظهار کرد: در ادامه رسیدگی، شعبه اتهام در اختیار قراردادن وسیله نقلیه برای حمل کالای قاچاق را محرز و متخلف ردیف دوم را به پرداخت جزای نقدی معادل ارزش سوخت محکوم کرد.

وی ادامه داد: در پی گزارش مأموران پلیس امنیت اقتصادی همدان پیرامون کشف محموله کالای قاچاق از یک کامیون باری، پرونده این تخلف برای رسیدگی به تعزیرات حکومتی ارسال شده بود.

▪ ضبط موتورسیکلت قاچاق در همدان

مدیرکل تعزیرات حکومتی همدان گفت: شرکت عرضه کننده یک دستگاه موتورسیکلت قاچاق در شهرستان همدان به پرداخت ۲ میلیارد و ۴۷۳ میلیون ریال جریمه محکوم شد.

یونسی افزود: پرونده نگهداری و عرضه یک دستگاه موتورسیکلت قاچاق به ارزش ۲ میلیارد و ۴۷۳ میلیون ریال در شعبه سوم تجدیدنظر ویژه رسیدگی به تخلفات قاچاق کالا تعزیرات حکومتی همدان رسیدگی شد.

وی ادامه داد: شعبه پس از بررسی، با توجه به ارائه نشدن مدارک گمرکی، اتهام نگهداری و عرضه کالای قاچاق را محرز وعلاوه بر ضبط موتورسیکلت کشف شده، متخلف را به پرداخت جزای نقدی محکوم کرد.

مدیرکل تعزیرات حکومتی همدان گفت: مأموران پلیس امنیت اقتصادی شهرستان همدان، موتورسیکلت قاچاق را کشف و گزارش آن برای رسیدگی به تعزیرات حکومتی ارسال شده بود.

▪ دریافت جریمه از قاچاقچی سیگار در قهاوند

یونسی همچنین از دریافت جریمه سه میلیارد و ۷۶۹ میلیون ریالی قاچاقچی سیگار در شهرستان قهاوند خبر داد.

مدیرکل تعزیرات حکومتی همدان گفت: شعبه سوم بدوی و ویژه رسیدگی به تخلفات قاچاق کالا و ارز شهرستان همدان به پرونده نگهداری و عرضه کالای قاچاق شامل ۶۱ هزار نخ سیگار خارجی به ارزش یک میلیارد و ۸۸۴ میلیون ریال رسیدگی کرد.

وی ادامه داد: شعبه پس از بررسی و با توجه به ارائه نکردن مدارک گمرکی، اتهام نگهداری و عرضه کالای قاچاق را محرز و علاوه بر ضبط کالای کشف شده، متخلف را به پرداخت جزای نقدی محکوم کرد.

یونسی گفت: اداره اجرای احکام تعزیرات حکومتی شهرستان همدان با قطعی شدن حکم صادره، جریمه این واحد صنفی را دریافت کرد.

به نقل از روابط عمومی تعزیرات حکومتی استان همدان، مدیرکل تعزیرات حکومتی همدان گفت: مأموران پلیس آگاهی شهرستان قهاوند کالای قاچاق را در یک واحد صنفی دخانی کشف و پرونده تخلف آن را برای رسیدگی به تعزیرات حکومتی ارسال کردند.

خبر

آتش‌سوزی خارج از بازارچه علیصدر

هگمتانه، گروه شهرستان: معاون مجتمع سیاحتی علیصدر با بیان اینکه موردی از آتش سوزی و حریق در بازارچه علیصدر اتفاق نیفتاده است، گفت: اتفاق رخ داده حریق و آتش سوزی بعد از ظهر روز یکشنبه مربوط به خارج از بازارچه علیصدر بوده و این واحد مستاجر بازارچه علیصدر نیست.

به گزارش هگمتانه، بهمن سلیمی اظهار کرد: بعد از ظهر یکشنبه یکی از مغازه‌های قسمت بیرونی بازارچه علیصدر دچار حریق شد که علت این حریق عدم رعایت نکات ایمنی و اتصال برق بوده است.

وی افزود: مالک این مغازه به دلیل سرد شدن هوا از روز گذشته با روشن کردن هیتر و عدم خاموش کردن آن موجب حریق مغازه خود شده است.

سلیمی خاطرنشان کرد: مالک این مغازه از مدت‌ها پیش با توجه به تصرف عدوانی و ساخت و ساز در مجموعه بیرون از بازارچه علیصدر بدون هیچ گونه اذن و اجازه‌ای در حال فعالیت بوده که به خاطر این اقدام برای این فرد نسبت به تشکیل پرونده قضایی اقدام شده و پرونده وی در دادگستری در حال رسیدگی است.

به نقل از ایسنا، وی اظهار کرد: بازارچه علیصدر شامل دو بازار با حدود ۵۰ تا ۶۰ غرفه بوده که اکثریت این غرفه‌ها به صنایع دستی اختصاص دارد.

فرماندار کبودراهنگ:

سهمیه آرد کبودراهنگ ویژه دیده شود

هگمتانه، گروه شهرستان: فرماندار کبودراهنگ گفت: کبودراهنگ یک شهرستان گردشگر پذیر بوده که باید در اختصاص سهمیه آرد این شهرستان ویژه دیده شود.

به گزارش هگمتانه، مسلم غلامی روز دوشنبه در کارگروه آرد و نان، اظهار کرد: در جلسات کمیته آرد و نان شهرستان، سهیمه آرد نانوانی‌ها بر اساس ضرورت تصمیم گیری می‌شود اما اداره غله استان بدون توجه به مصوبات کمیته شهرستانی، به صورت سلیقه‌ای و خودسرانه، سهیمه آرد نانوایی‌ها را تغییر می‌دهد و مردم و دستگاه‌های متولی را با مشکل مواجه می‌کند.

وی در ادامه افزود: تعطیلی‌های بی‌رویه برخی از نانوایی‌های شهرستان مشکلاتی را برای مردم در خرید نان ایجاد کرده است که با متخلفین برخورد قانونی خواهد شد.

غلامی یادآور شد: بررسی و نظارت مداوم بر نانوایی‌ها باید مورد توجه قرار گیرید و اگر واحدی از خبازی‌ها عملکرد مناسب داشت، تشویق شود و اگر غیر از این بود به طور قطع برخورد لازم صورت گیرد.

وی اضافه کرد: یکی از اولویت‌های مهم کارگروه ساماندهی آرد و نان رضایت مندی مردم شهرستان بوده که همگی باید در این راستا تلاش کنند.

غلامی بیان کرد: با تخلفاتی از قبیل کم فروشی، عرضه نان بی کیفیت، احتکار، توزیع آرد خارج از شبکه، تعطیلی بدون هماهنگی با کارگروه آرد و نان و رعایت نکردن مسائل بهداشتی برخورد خواهد شد و برای واحدهای صنفی متخلف حداکثر جریمه قانونی در نظر گرفته می‌شود.

به نقل از ایسنا، وی افزود: رضایت مردم باید ملاک کار نانوایی‌ها باشد و هیچ عذری برای توجیه تخلف پذیرفته نیست.

کشف ۲ هزار و ۳۰۰ قطعه مرغ فاقد مجوز بهداشتی در بهار

هگمتانه، گروه شهرستان: فرمانده انتظامی شهرستان بهار از کشف ۲ هزار و ۳۰۰ قطعه مرغ فاقد مجوز بهداشتی در این شهرستان خبر داد.

به گزارش هگمتانه، سرهنگ علی حسن حیدری در تشریح جزئیات این خبر اظهار کرد: مأموران یگان امداد حین کنترل و بررسی خودروهای عبوری یک دستگاه کامیونت را به ظن حمل بار قاچاق توقیف کردند.

وی افزود: در بازرسی از خودروی توقیفی مقدار ۲ هزار و ۳۰۰ قطعه مرغ فاقد مجوز بهداشتی به ارزش تقریبی ۳ میلیارد ریال کشف شد.

فرمانده انتظامی شهرستان در پایان گفت: در این رابطه یک دستگاه کامیونت توقیف و متهم به همراه خودرو توقیفی به مرجع ذیصلاح تحویل شد.

آگهی فقدان سند مالکیت

خانم اکرم هراتی فرزند محمود به شماره ملی ۳۹۶۱۷۲۵۵۹۴ از ورثه مرحوم محمود هراتی به استناد دو برگ استشهاد محلی تصدیق شده توسط دفترخانه اسناد رسمی شماره ۵۲ نهاوند اعلام نموده است که سند مالکیت سه دانگ مشاع از ششدانگ یک باب عمارت پلاک ۱۹۸۷ اصلی بخش ۱ نهاوند که به شماره چاپی ۶۰۲۳۷۵ در تاریخ ۱۳۴۶/۰۸/۱۸ به نام محمود هراتی صادر و تسلیم گردیده است را مفقود نموده و تقاضای صدور سند المثنی پلاک مذکور را نموده، لذا مراتب در اجرای ماده ۱۲۰ آیین‌نامه قانون ثبت آگهی می‌گردد تا چنانچه هر کس نسبت به پلاک مورد آگهی معامله‌ای کرده که فوقاً به آن اشاره‌ای نشده یا مدعی وجود سند مالکیت نزد خود می‌باشد، ظرف مدت ۱۰ روز پس از انتشار آگهی به ثبت محل مراجعه و اعتراض خود را ضمن ارائه اصل سند مالکیت یا سند معامله تسلیم نماید و چنانچه ظرف مهلت فوق سند معامله ارائه نشود، اداره ثبت المثنی سند مالکیت را طبق مقررات صادر و به متقاضی تسلیم خواهد نمود.

علیرضا غلامی - رئیس اداره ثبت اسناد و املاک شهرستان نهاوند

م.الف: ۲۳۰۸

آگهی مزایده مال منقول (اتومبیل) اسناد ذمه‌ای پرونده کلاسه ۱۴۰۳۰۱۹۳۴

به موجب پرونده اجرایی کلاسه فوق علیه آقای محمد میرانی عارف و له خانم نشاط عبدالملکی، ششدانگ یک دستگاه سواری پژو پارس به شماره انتظامی ایران ۱۰ - ۷۸۴ م ۹۸ که در پارکینگ الوند متوقف است و طبق نظر مورخه ۱۴۰۳/۰۶/۲۳ کارشناس رسمی دادگستری، تیپ PARS XU7، مدل: ۱۳۹۳، رنگ: سفید روغنی، تعداد سیلندر: ۴ عدد، نوع سوخت: بنزین، شماره شاسی: NAAN01CAAEH101598، شماره موتور: ۱۲۴K۰۳۴۰۴۳۷ و از نظر **وضعیت ظاهری و فنی**: به هنگام بازدید سواری شماره فوق موتور روشن و آماده به کار بود. از لحاظ کارکرد موتور و گیربکس بعیب خاصی مشاهده نشد. خودرو دارای پلاک مشخصات فابریک می‌باشد و شماره‌های حک شده شاسی و موتور آن فابریک و خودرو اصالت دارد. شیشه و آیینه‌های آن سالم و شیشه چراغ جلو سمت راست آن شکسته و قسمت جلو گلگیر جلو سمت راست آن ضربه خوردگی جزیی دارد. برابر کارت تشخیص رنگ مورخه ۱۴۰۳/۰۶/۲۲ (عباس) سواری مذکور از قسمت پهلوی سمت راست شامل هر دو درب، ستون وسط و گلگیر عقب سابقه تصادف دارد. هر دو درب تعویض و گلگیر عقب سابقه رنگ‌شدگی دارد. قسمتی از سقف سمت راست نیز رنگ شده است. درب عقب سمت چپ و دیواره بالای درب جلو چپ دارای لکه رنگ‌شدگی به صورت جزیی می‌باشد. خودرو دارای رادیوپخش و لاستیک یدک می‌باشد و تا تاریخ ۱۴۰۳/۱۲/۰۲ دارای بیمه شخص ثالث معتبر می‌باشد و هیچیک از اسناد و مدارک شماره‌گذاری آن رؤیت نشد. با توجه به موارد فوق خودروی مذکور به مبلغ ۳،۲۵۰،۰۰۰،۰۰۰ (سه میلیارد و دویست‌وپنجاه میلیون ریال) ارزیابی شده است و به موجب سند ازدواج شماره ۳۹۹۸ مورخه ۱۳۹۳/۰۱/۰۷ تنظیمی دفترخانه ازدواج شماره ۳۵ و طلاق شماره ۱۰۲ شهر قروه استان کردستان توقیف شده و به علت عدم انجام تعهد از ساعت ۹ الی ۱۲ روز یکشنبه مورخه ۱۴۰۳/۰۷/۲۲ در اداره اجرای اسناد رسمی همدان واقع در سعیدیه بالا، نبش بلوار غنی‌زادیان، اداره کل ثبت اسناد و املاک استان همدان، طبقه اول از طریق مزایده به فروش می‌رسد و مزایده از مبلغ ۳،۲۵۰،۰۰۰،۰۰۰ (سه میلیارد و دویست‌وپنجاه میلیون ریال) شروع و به بالاترین قیمت پیشنهادی نقداً فروخته می‌شود.

شرکت در مزایده منوط به پرداخت ده درصد از مبلغ پایه کارشناسی به حساب سپرده ثبت و حضور خریدار یا نماینده قانونی اودر جلسه مزایده است. برنده مزایده مکلف است مابه‌التفاوت مبلغ فروش را ظرف مدت پنج روز از تاریخ مزایده به حساب صندوق ثبت تودیع نماید و در صورتی که ظرف مهلت مقرر، مانده فروش را به حساب سپرده ثبت واریز نکند، مبلغ مذکور قابل استرداد نبوده و به حساب خزانه واریز خواهد شد. کلیه هزینه‌های قانونی به عهده برنده مزایده می‌باشد و نیمعشر و حق مزایده نقداً وصول خواهد شد.

تاریخ انتشار: ۱۴۰۳/۰۷/۱۰ **یدی متوسل - ریاست اجرای اسناد رسمی همدان**

م.الف: ۱۲۲۷

آگهی موضوع ماده ۳ قانون و ماده ۱۳ آیین‌نامه قانون تعیین‌تکلیف وضعیت ثبتی اراضی و ساختمان‌های فاقد سند رسمی

برابر آراء به شماره ۱۴۰۳۶۰۳۲۶۰۳۴۰۰۴۶۲۱ و ۱۴۰۳۶۰۳۲۶۰۳۴۰۰۴۶۲۲ هیأت دوم موضوع قانون تعیین‌تکلیف وضعیت ثبتی اراضی و ساختمان‌های فاقد سند رسمی مستقر در واحد ثبتی حوزه ثبت ملک همدان- ناحیه دو تصرفات مالکانه بلامعارض متقاضی آقای محمد رجبی فرزند عبداله به شماره شناسنامه ۷ صادره از - به ترتیب آراء فوق‌الاشعار محرز گردید:

۱- ششدانگ یک قطعه زمین مزروعی آبی به مساحت ۷۵۴۵/۵۹ مترمربع به پلاک ۱۲۳۷ فرعی از پلاک ۱۵۰ اصلی قریه دهپیاز واقع در بخش ۴ همدان، حوزه ثبت ملک همدان - ناحیه دو خریداری از مالک رسمی جعفر رجبی

۲- ششدانگ یک قطعه زمین مزروعی آبی به مساحت ۶۲۲۲/۳۹ مترمربع به پلاک ۱۲۳۶ فرعی از پلاک ۱۵۰ اصلی قریه دهپیاز واقع در بخش ۴ حوزه ثبت ملک همدان - ناحیه دو خریداری از مالک رسمی جعفر رجبی

لذا به منظور اطلاع عموم مراتب در دو نوبت به فاصله ۱۵ روز آگهی می‌شود. در صورتی که اشخاص نسبت به صدور سند مالکیت متقاضی اعتراضی داشته باشند، می‌توانند از تاریخ انتشار اولین آگهی به مدت دو ماه اعتراض خود را به این اداره تسلیم و پس از اخذ رسید، ظرف مدت یک ماه از تاریخ تسلیم اعتراض، دادخواست خود را به مراجع قضایی تقدیم نمایند. بدیهی است در صورت انقضای مدت مذکور و عدم وصول اعتراض طبق مقررات سند مالکیت صادر خواهد شد.

حمید سلگی- رئیس ثبت اسناد و املاک

تاریخ انتشار نوبت اول: ۱۴۰۳/۰۷/۱۰ تاریخ انتشار نوبت دوم: ۱۴۰۳/۰۷/۲۵

م.الف: ۱۲۴۳

آگهی موضوع ماده ۳ قانون و ماده ۱۳ آیین‌نامه قانون تعیین‌تکلیف وضعیت ثبتی اراضی و ساختمان‌های فاقد سند رسمی

برابر آراء به شماره ۱۴۰۳۶۰۳۲۶۰۳۴۰۰۴۶۲۳ و ۱۴۰۳۶۰۳۲۶۰۳۴۰۰۴۶۲۴ هیأت دوم موضوع قانون تعیین‌تکلیف وضعیت ثبتی اراضی و ساختمان‌های فاقد سند رسمی مستقر در واحد ثبتی حوزه ثبت ملک همدان- ناحیه دو تصرفات مالکانه بلامعارض متقاضی آقای اصغر رجبی فرزند جعفر به شماره شناسنامه ۱۹۷۸ صادره از - به ترتیب آراء فوق‌الاشعار به شرح ذیل محرز گردید:

۱- ششدانگ یک قطعه زمین مزروعی آبی به مساحت ۳۹۹۲/۱۲ مترمربع به پلاک ۱۲۳۹ فرعی از پلاک ۱۵۰ اصلی قریه دهپیاز واقع در بخش ۴ حوزه ثبت ملک همدان - ناحیه دو شهر خریداری از مالک رسمی جعفر رجبی (ابتیاعی مع‌الواسطه)

۲- ششدانگ یک قطعه زمین مزروعی آبی به مساحت ۴۶۱۴/۳۲ مترمربع به پلاک ۱۲۳۸ فرعی از پلاک ۱۵۰ اصلی قریه دهپیاز واقع در بخش ۴ حوزه ثبت ملک همدان - ناحیه دو خریداری از مالک رسمی جعفر رجبی (ابتیاعی مع‌الواسطه)

لذا به منظور اطلاع عموم مراتب در دو نوبت به فاصله ۱۵ روز آگهی می‌شود. در صورتی که اشخاص نسبت به صدور سند مالکیت متقاضی اعتراضی داشته باشند، می‌توانند از تاریخ انتشار اولین آگهی به مدت دو ماه اعتراض خود را به این اداره تسلیم و پس از اخذ رسید، ظرف مدت یک ماه از تاریخ تسلیم اعتراض، دادخواست خود را به مراجع قضایی تقدیم نمایند. بدیهی است در صورت انقضای مدت مذکور و عدم وصول اعتراض طبق مقررات سند مالکیت صادر خواهد شد.

حمید سلگی- رئیس ثبت اسناد و املاک

تاریخ انتشار نوبت اول: ۱۴۰۳/۰۷/۱۰ تاریخ انتشار نوبت دوم: ۱۴۰۳/۰۷/۲۵

م.الف: ۱۲۴۱

آگهی موضوع ماده ۳ قانون و ماده ۱۳ آیین‌نامه قانون تعیین‌تکلیف وضعیت ثبتی اراضی و ساختمان‌های فاقد سند رسمی

برابر رأی شماره ۱۴۰۳۶۰۳۲۶۰۳۴۰۰۴۱۴۸ هیأت اول/ دوم موضوع قانون تعیین‌تکلیف وضعیت ثبتی اراضی و ساختمان‌های فاقد سند رسمی مستقر در واحد ثبتی حوزه ثبت ملک همدان- ناحیه دو تصرفات مالکانه بلامعارض متقاضی آقای قربانعلی اصغری ناطق فرزند علی به شماره شناسنامه ۱۱۶۸ صادره از قهاوند در ششدانگ یک قطعه زمین مزروعی به مساحت ۱۵۰۰۰۰ مترمربع پلاک ۱۳۲ اصلی واقع در بخش ۵ همدان واقع در همدان بخش حوزه ثبت ملک همدان - ناحیه دو پلاک ۵۷۶ فرعی از ۱۳۲ اصلی واقع در بخش ۵ قریه دشته خریداری از مالک رسمی (مع‌الواسطه) آقای لطف‌اله زارعی محرز گردیده است. لذا به منظور اطلاع عموم مراتب در دو نوبت به فاصله ۱۵ روز آگهی می‌شود. در صورتی که اشخاص نسبت به صدور سند مالکیت متقاضی اعتراضی داشته باشند، می‌توانند از تاریخ انتشار اولین آگهی به مدت دو ماه اعتراض خود را به این اداره تسلیم و پس از اخذ رسید، ظرف مدت یک ماه از تاریخ تسلیم اعتراض، دادخواست خود را به مراجع قضایی تقدیم نمایند. بدیهی است در صورت انقضای مدت مذکور و عدم وصول اعتراض طبق مقررات سند مالکیت صادر خواهد شد.

حمید سلگی- رئیس ثبت اسناد و املاک

تاریخ انتشار نوبت اول: ۱۴۰۳/۰۷/۱۰ تاریخ انتشار نوبت دوم: ۱۴۰۳/۰۷/۲۵

م.الف: ۱۲۴۲

آگهی موضوع ماده ۳ قانون و ماده ۱۳ آیین‌نامه قانون تعیین‌تکلیف وضعیت ثبتی اراضی و ساختمان‌های فاقد سند رسمی

برابر آراء شماره ۱۴۰۳۶۰۳۲۶۰۳۴۰۰۴۱۲۱ و ۱۴۰۳۶۰۳۲۶۰۳۴۰۰۴۱۲۰ هیأت دوم موضوع قانون تعیین‌تکلیف وضعیت ثبتی اراضی و ساختمان‌های فاقد سند رسمی مستقر در واحد ثبتی حوزه ثبت ملک همدان- ناحیه دو تصرفات مالکانه بلامعارض متقاضیان خانم پریسا پرویزی فرزند کاکامراد به شماره شناسنامه ۲۴۱۷۵ صادره از سنقر و آقای یوسف پارسامهر فرزند احمدعلی به شماره شناسنامه ۱۲۷۶ صادره از سنقر هر کدام به ترتیب نسبت به چهار دانگ و ۲ دانگ مشاع از ششدانگ یک باب خانه به مساحت ۳۵۵ مترمربع به پلاک ۱۱۱۸۸ فرعی از ۱۷۵ اصلی قریه مزدقینه واقع در حومه دو حوزه ثبتی ناحیه دو همدان خریداری از مالک رسمی آقای سید محمود کشوری حسینی (خریداری مع‌الواسطه) محرز گردیده است. لذا به منظور اطلاع عموم مراتب در دو نوبت به فاصله ۱۵ روز آگهی می‌شود. در صورتی که اشخاص نسبت به صدور سند مالکیت متقاضی اعتراضی داشته باشند، می‌توانند از تاریخ انتشار اولین آگهی به مدت دو ماه اعتراض خود را به این اداره تسلیم و پس از اخذ رسید، ظرف مدت یک ماه از تاریخ تسلیم اعتراض، دادخواست خود را به مراجع قضایی تقدیم نمایند. بدیهی است در صورت انقضای مدت مذکور و عدم وصول اعتراض طبق مقررات سند مالکیت صادر خواهد شد.

حمید سلگی- رئیس ثبت اسناد و املاک

تاریخ انتشار نوبت اول: ۱۴۰۳/۰۷/۱۰ تاریخ انتشار نوبت دوم: ۱۴۰۳/۰۷/۲۵

م.الف: ۱۲۴۰

رئیس دانشگاه آزاد اسلامی همدان:

ساخت مسکن اساتید و کارکنان در دستور کار

هگمتانه، گروه خبر همدان: رئیس دانشگاه آزاد اسلامی همدان با بیان اینکه ۳۰ هکتار زمین برای ساخت مسکن اساتید و کارکنان در اختیار داریم، گفت: هم‌اکنون مذاکراتی با راه و شهرسازی برای اخذ مجوزهای لازم در این خصوص داشته ایم.

به گزارش هگمتانه، غلامرضا خاکساری روز دوشنبه با اشاره به اینکه ساخت مسکن یکی از مطالبات جدی کارکنان و اساتید است، اظهار کرد: این زمین در انتهای دانشگاه آزاد اسلامی واحد همدان به سمت زمین‌های مسکن پرواز قرار دارد و پیگیری‌ها برای اخذ مجوزهای لازم در حال انجام است.

وی بیان کرد: بخشی از زمین بلا استفاده دانشگاه آزاد اسلامی واحد همدان نیز در ورودی دانشگاه قرار دارد که پیگیری لازم برای دریافت مجوزهای آن از سوی راه و شهرسازی در حال انجام است.

خاکساری با تأکید بر اینکه برخورداری از مسکن حق اساتید و کارکنان دانشگاه آزاد اسلامی همدان است، گفت: در حال حاضر ۲۲۰ نفر استاد در رشته‌های مختلف تحصیلی و نیز ۴۰۰ کارمند در دانشگاه آزاد اسلامی همدان فعالیت دارند.

به نقل از ایرنا، رئیس دانشگاه آزاد اسلامی همدان یادآور شد: دانشگاه همه تلاش خود را برای تأمین امکانات رفاهی استادان و کارکنان به کار می‌گیرد و به دنبال تاسیس تعاونی مسکن برای اعضا هستیم.

یادداشت میهمان

شهادت بابی از ابواب بهشت و کرامت شیعیان است

حجت‌الاسلام محمدابراهیم افلاکیان
مسؤول نهاد نمایندگی مقام معظم رهبری
دانشگاه پیام نور استان همدان

شهادت بابی از ابواب بهشت است و کرامت شیعیان شهادت است.

وَ جَعَلْناهُمْ أَئِمَّةً يَدْعُونَ إِلَى النَّارِ وَ يَوْمَ الْقِيامَةِ لا يُنْصَرُونَ.

علی رغم میل باطنی اما از روی تکلیف می‌نویسم. چون می دانم که دشمن در دشمنی پلید و پلشت خود همواره بر موج ظلمت جهل سوار بوده و در این ظلمت فتنه‌ها به فرمایش حضرت سید الشهدا علیه السلام «قل الدیانون». اما با همه اقلیت در دفاع از حق و حقیقت رویکرد اولم نسبت به جناب شیخ محمد حسین گرگیچ و جناب شیخ عبد الحمید اسماعیل زهی از اعاظم اهل تسنن ایران اسلامی است.

آیا امام بر حق علی ابن ابیطالب علیهما السلام از جان خلیفه سوم محافظت نکرد؟

آیا بنا بر اقرار خلیفه دوم مولی علی بن ابی طالب علیهما السلام از کیان اسلام عزیز دفاع نکرد؟

آیا در برابر غصب خلافت خلفای سه گانه خار در چشم و استخوان در گلو صبر نکرد؟

حاشا به مرامتان در تبعیت از سنت رسول اکرم صلی الله علیه و آله و سلم که در تضعیف حکومت اسلامی از هیچ چیز دریغ نکردید، نمک خوردید و نمکدان شکستید.

و دیگران را به «بر» دعوت کردید اما خودتان مصداق «وتنسون انفسهم» بودید.

مویه می کنید؟ به فرمایش زینب کبری سلام الله علیها خطاب به اهل کوفه «اتبکون»؟ «اشک چشم‌تان خشک نشود» با کج اندیشیتان که چه دلی از مسلمانان سوزاندید.

و اما شما سحر سامری در وجودتان رخنه کرده و سخنان هارون زمان را بی توجهی می کنید.

از دسترنج نظم و امنیت در ترویج دین شریف و مذهب را که حاصل تلاش شیعیان ایران اسلامی است بهره بردید و کمتر شکرگزاری کردید.

با کمال تاسف حتی نسبت به عمل به سنت در حاکمیت اسلامی سستی و اهمال کردید و در تشخیص خادم و خائن در غبار فتنه ناتوان بودید.

البته باب توبه باز است. که اگر عالمی از خواص اصلاح شوند عالمی اصلاح می‌شود.

نکند مصداق عالم بی عمل شویم؟

نکند چون دونان نمک به حرام شویم و آب در آسیاب دشمن بریزیم؟

امروز دشمنانی که قرآن کریم را می سوزانند، مساجد وحسینیه‌ها و تکایا و پرچم و نماد ملی و دینی را می سوزانند، به دروغ به توهم کشته سازی دامن می زنند باید صفمان از آنها جدا شود.

از آنها که پرچم تجزیه ایران در دست گرفتند، از آنان که پرچم اسرائیل نابکار کودک کش غاصب را دست گرفتند. از آنان که پرچم همجنس بازی در دست گرفتند.

صف اهل ایمان از آنان جداست. مراقب ایمانمان باشیم، مراقب ولی و صاحب الامر زمان خود باشیم.

لازم است از شیعیان به خاطر عملکردتان در این چند ماه گذشته دلجویی کنید.

عمل شما باعث شهادت جمعی از مسلمین شد که از خدای متعال می خواهم این عمل نابه هنجارتان را مورد غفران قرار دهد و اقل توبه محکومیت عاملین شهادت شهدای شیراز در حرکت تروریستی در کنار مرقد نورانی احمد بن موسی علیهما السلام است.

و همچنین مسؤولان نظام اسلامی و مردم فهیم در شیراز را به دلیل هتک حرمت به ساحت آستان احمدی و محمدی را تا عذر خواهی اعاظم عامل آشوب و پایان دادن به این دد منشی‌ها از طریق رسانه خبیث آل سعود با مطالبه به حق نماز جمعه اهل سنت تعلیق گردد.

السلام علی من اتبع الهدی

بیانیه نهاد نمایندگی مقام معظم رهبری در دانشگاه پیام نور استان همدان

ضربات جبهه مقاومت بر پیکر رو به زوال رژیم صهیونی کوبنده‌تر خواهد شد

هگمتانه، گروه خبر همدان: نهاد نمایندگی مقام معظم رهبری در دانشگاه پیام نور استان همدان طی بیانیه ای برگرفته از بیانات و مکتوبات امامین انقلاب مطرح کرد: ضربات جبهه مقاومت بر پیکر فرسوده و رو به زوال رژیم صهیونی کوبنده‌تر خواهد شد.

به گزارش هگمتانه، در این بیانیه آمده است: قُل هَل تَرَبَّصونَ بِنا إِلّا إِحدَى الحُسنَيَينِ وَنَحنُ نَتَرَبَّصُ بِكُم أَن يُصيبَكُمُ اللَّهُ بِعَذابٍ مِن عِندِهِ أَو بِأَيدينا فَتَرَبَّصوا إِنّا مَعَكُم مُتَرَبِّصونَ؛ بگو: «آیا درباره ما، جز یکی از دو نیکی را انتظار دارید؟! (یا پیروزی یا شهادت) ولی ما انتظار داریم که خداوند، عذابی از سوی خودش (در آن جهان) به شما برساند، یا (در این جهان) به دست ما (مجازات شوید) اکنون که چنین است، شما انتظار بکشید، ما هم با شما انتظار می‌کشیم!». سوره توبه آیه ۵۲.

این بیانیه می افزاید: صلوات و سلام خدا و رسول خدا بر ارواح طیبه شهیدان خصوصاً شهدای عزیز حوزه‌ها و روحانیت. درود بر حاملان امانت وحی و رسالت پاسداران شهیدی که ارکان عظمت و افتخار انقلاب اسلامی را بر دوش تعهد سرخ و خونین خویش حمل نموده‌اند.

در ادامه این بیانیه آمده است: سلام بر حماسه سازان همیشه جاوید روحانیت که رساله علمیه و عملیه خود را به دم شهادت و مرکب خون نوشته‌اند و بر منبر هدایت و وعظ و خطابه ناس از شمع حیاتشان گوهر شب چراغ ساخته‌اند. افتخار و آفرین بر شهدای حوزه و روحانیت که در هنگامه نبرد رشته تعلقات درس و بحث و مدرسه را بریدند و عقال تمنیات دنیا را از پای حقیقت علم برگرفتند و سبک بالان به میهمانی عرشیان رفتند و در مجمع ملکوتیان شعر حضور سروده‌اند.

سلام بر آنان که تا کشف حقیقت تفقه به پیش تاختند و برای قوم و ملت خود مُنذران صادقی شدند که بند بند حدیث صداقتشان را قطرات خون و قطعات پاره پاره پیکرشان گواهی کرده است و حقاً از روحانیت راستین اسلام و تشیع جز این انتظاری نمی‌رود که در دعوت به حق و راه خونین مبارزه مردم، خود اولین قربانی‌ها را بدهد و مُهر ختام دفترش شهادت باشد. آنان که حلقه ذکر عارفان و دعای سحر مناجاتیان حوزه‌ها و روحانیت را درک کرده‌اند در خلسه حضورشان آرزویی جز شهادت ندیده‌اند و آنان از عطایای حضرت حق در میهمانی خلوص و تقرب جز عطیه شهادت نخواسته‌اند. البته همه مشتاقان و طالبان هم به مراد شهادت نرسیده‌اند.(صحیفه نور ج۱ ص ۲۷۳و۲۷۴).

این بیانیه همچنین می افزاید: سلام بر مجاهد کبیر، پرچمدار مقاومت

در منطقه، عالم بافضیلت دینی، و رهبر مدبر سیاسی، جناب سید حسن نصرالله رضوان‌الله‌علیه،که در لبنان به فیض شهادت نائل آمد و به ملکوت پرواز کرد. سلام بر سید عزیز مقاومت که پاداش ده‌ها سال جهاد فی سبیل الله و دشواری‌های آن را در خلال یک پیکار مقدس دریافت کرد.

در حالی شهید شد که سرگرم طرّاحی برای دفاع از مردم بی‌پناه ضاحیه‌ی بیروت و خانه‌های ویران‌شده و عزیزان پرپرشده آنان بود، همچنان که دهها سال برای دفاع از مردم ستمدیده‌ی فلسطین و شهر و روستای غصب‌شده و خانه‌های تخریب‌شده و عزیزان قتل‌عام‌شده آنان طرّاحی و تدبیر و جهاد کرده بود. سلام بر او که فیض شهادت پس از این همه مجاهدت حق مسلّم او بود.

سلام بر او که ولی امرش در رثایش سرود که: دنیای اسلام، شخصیتی باعظمت را؛ و جبهه‌ی مقاومت پرچمداری برجسته را، و حزب الله لبنان رهبری کم‌نظیر را از دست داد، ولی برکات تدبیر و جهاد چند ده ساله‌ی او هرگز از دست نخواهد رفت. اساسی که او در لبنان پایه‌گذاری کرد و به دیگر مراکز مقاومت، جهت بخشید، با فقدان او نه تنها از میان نخواهد رفت، که به برکت خون او و دیگر شهیدان این حادثه استحکام بیشتر خواهد یافت. سلام بر سیّد مقاومت که یک شخص نبود، یک راه و یک مکتب بود، و این راه همچنان ادامه خواهد یافت. خون شهید سید عباس موسوی بر زمین نماند، خون شهید سید حسن هم بر زمین نخواهد ماند.

در ادامه بیانیه آمده است: کشتار مردم بی‌دفاع در لبنان از سویی بار دیگر خوی درندگی سگ هار صهیونیست را برای همه آشکار کرد، و از سویی کوته‌نظری و سیاست ابلهانه سران رژیم غاصب را به اثبات رساند. باند ترور حاکم بر رژیم صهیونیست از جنگ جنایتکارانه یک ساله خود در غزه درس نگرفتند و نتوانستند بفهمند که کشتار دستجمعی زنان و کودکان و مردم غیر نظامی نمی‌تواند در ساخت مستحکم سازمان مقاومت اثر بگذارد و آن را از پا بیندازد. اکنون همان سیاست حماقت‌آمیز را در لبنان می‌آزمایند. ضربات جبهه مقاومت بر پیکر فرسوده و رو به زوال رژیم صهیونی، بحول و قوه الهی کوبنده‌تر خواهد شد. ذات پلید رژیم صهیونی در این حادثه، به پیروزی دست نیافته است.

جنایتکاران صهیونیست بدانند که بسیار کوچکتر از آنند که به ساخت مستحکم حزب‌الله لبنان صدمه مهمی وارد کنند. همه نیروی مقاومت منطقه در کنار حزب‌الله و پشتیبان آن است. سرنوشت این منطقه را نیروهای مقاومت و در رأس آنان حزب‌الله سرافراز رقم خواهد زد. مردم لبنان فراموش نکرده‌اند که در روزگاری نظامیان رژیم غاصب تا بیروت را زیر چکمه قرار می‌دادند، این حزب‌الله بود که پای آنان را قطع کرد و لبنان را عزیز و سربلند ساخت. امروز هم لبنان به حول و قوه الهی دشمن متجاوز و خبیث و روسیاه را پشیمان خواهد کرد. بر همه مسلمانان فرض است که با امکانات خود در کنار مردم لبنان و حزب‌الله سرافراز بایستند و در رؤیارویی با رژیم غاصب و ظالم و خبیث آن را یاری کنند.

در پایان این بیانیه آمده است: به پیشگاه مقدس حجت بن حسن عجل الله تعالی فرجه الشریف و مقام معظم رهبری و خانواده‌های محترم شهیدان این حادثه و به یکایک افراد حزب الله و به مردم عزیز و مقامات عالیه لبنان، و به سراسر جبهه مقاومت، و به مجموع امت اسلامی، شهادت نصرالله بزرگ و یاران شهیدش را تبریک و تسلیت عرض می کنیم و خداوند آنان را با اولیائش محشور فرماید. والسلام علی عباد الله الصالحین.

بازار کساد خانه‌های بوم‌گردی همدان

هگمتانه، گروه خبر همدان: رئیس انجمن صنفی اقامتگاه‌های بوم‌گردی استان همدان اظهار کرد: استان همدان دارای ۲۷ خانه بوم‌گردی بوده که بیشترین این خانه‌های بوم‌گردی استان به شهرستان همدان اختصاص دارد.

به گزارش هگمتانه، علی سورانی تصریح کرد: از ابتدای سال تا مردادماه بازار خانه‌های بوم‌گردی استان به نسبت سال گذشته رونق چندانی نداشت اما در شهریور ماه تا حدودی بازار خانه‌های بوم گردی به خاطر اوج سفرها در شهریور به ویژه در روزهای پایانی این ماه رونق به نسبت خوبی به خود گرفت.

وی با بیان اینکه توجه به گردشگری خانه‌های بوم گردی استان همدان از نقش مؤثری در رونق صنعت بوم گردی استان می‌تواند برخوردار باشد، یادآور شد: در سال جاری چهار تا پنج واحد از خانه‌های بوم گردی به دلایل مختلفی از جمله عدم تخصص در کار، عدم علاقه، کسادی بازار تعطیل و غیرفعال شدند.

سورانی با اشاره به اینکه تقاضا برای راه اندازی خانه‌های بوم گردی در استان همدان کم شده است، افزود: در حال حاضر دو مورد راه اندازی خانه بوم‌گردی در استان همدان در شُرف راه اندازی بوده که روند مراحل اداری آن در دست انجام است.

مسؤول یکی از خانه‌های بوم‌گردی استان همدان در روستای سراب کبودراهنگ گفت: استفاده از مدارس به عنوان مراکز اقامتی در تعطیلات نوروز و تعطیلات تابستانی و اوج سفرها موجب شده که خانه‌های بوم‌گردی در جذب و پذیرش گردشگر و مسافر با مشکل کمبود گردشگر مواجه شوند و بازار خانه‌های بوم گردی با چالش مواجه شود.

سورانی خاطرنشان کرد: تاکنون برای حل این موضوع و رفع چالش خانه‌های بوم‌گردی استان در این ارتباط به نتیجه‌ای نرسیده‌ایم، بنابراین این موضوع را از طریق انجمن صنفی اقامتگاه‌های بوم‌گردی کشور پیگیری و درخواست کردیم که این مشکل را از بالا دست پیگیری داشته باشند و منتظر نتیجه هستیم.

سورانی اضافه کرد: خانه‌های بوم گردی در اوج سفرها به تنهایی توانایی پذیرش همه مسافران و گردشگران را ندارند، حداقل درخواست خانه‌های بوم‌گردی این است که مدارس آموزش و پرورش در زمان پذیرش مسافران و گردشگران به عنوان مراکز اقامتی در اوج سفرها و تعطیلات مسافران و گردشگران غیر فرهنگی را پذیرش نداشته باشند و تنها قشر فرهنگی را پوشش دهند تا از این طریق خانه‌های بوم گردی در جذب مسافر دچار چالش نشوند، چرا که امرار معاش خانه‌های بوم گردی از همین راه است.

وی با بیان اینکه مشکل آب، عدم آنتن دهی مبایل و نبود اینترنت یکی دیگر از جمله مشکلات اکثریت خانه‌های بوم گردی استان بوده که این موضوع را نیز با استانداری مطرح کرده‌ایم و فعلا به نتیجه‌ای نرسیده است، ادامه داد: آنچه در این میان نگران‌کننده است، وجود اقامتگاه‌های بومگردی غیر مجاز است که تعدادشان هر روز افزایش می‌یابد و نظارتی بر این اقامتگاه‌ها وجود ندارد و همواره می تواند نگرانی زیادی را به وجود آورد.

وی گفت: رشد قارچ گونه این تعداد خانه‌های بوم گردی غیرمجاز موجب شده ضربه بزرگی به اقتصاد خانه‌های بوم گردی رسمی وارد شود.

برخی از گردشگران ما امروزه چه به لحاظ مباحث روحی و روانی و چه به خاطر مباحث مادی تمایلی به اسکان در هتل‌های لوکس و چندستاره ندارند و یک شب اقامت در یک محیط روستایی و خانه بوم گردی را بر آن ترجیح می‌دهند و اگر از این فرصت استفاده نکنیم در آینده دچار مشکل خواهیم شد.

به نقل از ایسنا، امیدواریم مسیر خانه‌های بوم گردی مسیر رونق گردشگری کشاورزی باشد و به حفظ بافت سنتی روستاها بینجامد.

آگهی موضوع ماده ۳ قانون و ماده ۱۳ آیین‌نامه قانون تعیین‌تکلیف وضعیت ثبتی اراضی و ساختمان‌های فاقد سند رسمی

برابر رأی شماره ۱۴۰۳/۴۸۲۱ مورخه ۱۴۰۳/۰۶/۲۶ هیأت اول موضوع قانون تعیین‌تکلیف وضعیت ثبتی اراضی و ساختمان‌های فاقد سند رسمی مستقر در واحد ثبتی حوزه ثبت ملک اسدآباد تصرفات مالکانه بلامعارض متقاضی امیدعلی کرمی فرزند مهرعلی به شماره شناسنامه ۸۴۹۱ صادره از اسدآباد در ششدانگ یک باب ساختمان با کاربری معبر و مسکونی به مساحت ۲۱۴/۸۵ مترمربع در قسمتی از پلاک شماره ۱ فرعی از ۱۷۱۰ اصلی واقع در بخش ۶ همدان، حوزه ثبت ملک اسدآباد، خیابان جنتی، کوچه باغ خریداری از مالک رسمی قربانعلی سجادی محرز گردیده است. لذا به منظور اطلاع عموم مراتب در دو نوبت به فاصله ۱۵ روز آگهی می‌شود. در صورتی که اشخاص نسبت به صدور مالکیت متقاضی اعتراضی داشته باشند، می‌توانند از تاریخ انتشار اولین آگهی به مدت دو ماه اعتراض خود را به این اداره تسلیم و پس از اخذ رسید، ظرف مدت یک ماه از تاریخ تسلیم اعتراض، دادخواست خود را به مراجع قضایی تقدیم نمایند. بدیهی است در صورت انقضای مدت مذکور و عدم وصول اعتراض طبق مقررات سند مالکیت صادر خواهد شد.

محسن حضرتی - رئیس ثبت اسناد و املاک اسدآباد

تاریخ انتشار نوبت اول: ۱۴۰۳/۰۷/۱۰ تاریخ انتشار نوبت دوم: ۱۴۰۳/۰۷/۲۵

م.الف: ۱۰۷۲

آگهی موضوع ماده ۳ قانون و ماده ۱۳ آیین‌نامه قانون تعیین‌تکلیف وضعیت ثبتی اراضی و ساختمان‌های فاقد سند رسمی

برابر آرای شماره ۲۱۰۹ و ۲۱۱۰ و ۲۱۱۱ مورخه ۱۴۰۳/۰۶/۰۸ هیأت پنجم موضوع قانون تعیین‌تکلیف وضعیت ثبتی اراضی و ساختمان‌های فاقد سند رسمی مستقر در واحد ثبتی حوزه ثبت ملک بهار تصرفات مالکانه بلامعارض متقاضی آقایان حسین، یونس و ابراهیم همگی شهرت ستارزاده فرزندان محرمعلی بالسویه در ششدانگ یک قطعه زمین مشتمل بر چاه آب و جای تأسیسات آن و ساختمان احداثی در آن به مساحت ۱۳۸۵/۹۷ مترمربع پلاک ۴۱۳ فرعی از ۲۱۷ اصلی واقع در حوزه ثبت ملک بهار، اراضی گنبدان خریداری از مالک رسمی آقای محرمعلی ستارزاده محرز گردیده است. لذا به منظور اطلاع عموم مراتب در دو نوبت به فاصله ۱۵ روز آگهی می‌شود در صورتی که اشخاص نسبت به صدور سند مالکیت متقاضی اعتراضی داشته باشند، می‌توانند از تاریخ انتشار اولین آگهی به مدت دو ماه اعتراض خود را به این اداره تسلیم و پس از اخذ رسید، ظرف مدت یک ماه از تاریخ تسلیم اعتراض، دادخواست خود را به مراجع قضایی تقدیم نمایند. بدیهی است در صورت انقضای مدت مذکور و عدم وصول اعتراض طبق مقررات سند مالکیت صادر خواهد شد.

حسین مرادی - رئیس ثبت اسناد و املاک

تاریخ انتشار نوبت اول: ۱۴۰۳/۰۶/۲۵ تاریخ انتشار نوبت دوم: ۱۴۰۳/۰۷/۱۰

م.الف: ۲۱۰

آگهی موضوع ماده ۳ قانون و ماده ۱۳ آیین‌نامه قانون تعیین‌تکلیف وضعیت ثبتی اراضی و ساختمان‌های فاقد سند رسمی

برابر رأی شماره ۲۰۷۵-۱۴۰۳/۶/۶ هیأت پنجم موضوع قانون تعیین‌تکلیف وضعیت ثبتی اراضی و ساختمان‌های فاقد سند رسمی مستقر در واحد ثبتی حوزه ثبت ملک بهار تصرفات مالکانه بلامعارض متقاضی خانم شهربانو نیک سیر فرزند سید عبداله به شماره شناسنامه ۱ صادره از صالح‌آباد در ۷۲ شعیر مشاع از ششدانگ یک قطعه زمین مزروعی دیم به مساحت ۶۷۷۹/۷۸ مترمربع پلاک ۵۶ فرعی از ۱۷۶ اصلی واقع در بخش چهار حوزه ثبت ملک بهار، اراضی حسن قشلاق خریداری از مالک رسمی آقای سید عبداله فرزند سید اکبر محرز گردیده است. لذا به منظور اطلاع عموم مراتب در دو نوبت به فاصله ۱۵ روز آگهی می‌شود در صورتی که اشخاص نسبت به صدور سند مالکیت متقاضی اعتراضی داشته باشند، می‌توانند از تاریخ انتشار اولین آگهی به مدت دو ماه اعتراض خود را به این اداره تسلیم و پس از اخذ رسید، ظرف مدت یک ماه از تاریخ تسلیم اعتراض، دادخواست خود را به مراجع قضایی تقدیم نمایند. بدیهی است در صورت انقضای مدت مذکور و عدم وصول اعتراض طبق مقررات سند مالکیت صادر خواهد شد.

حسین مرادی - رئیس ثبت اسناد و املاک

تاریخ انتشار نوبت اول: ۱۴۰۳/۰۶/۲۵ تاریخ انتشار نوبت دوم: ۱۴۰۳/۰۷/۱۰

م.الف: ۱۹۷

آگهی موضوع ماده ۳ قانون و ماده ۱۳ آیین‌نامه قانون تعیین‌تکلیف وضعیت ثبتی اراضی و ساختمان‌های فاقد سند رسمی

برابر رأی شماره ۲۰۷۲-۱۴۰۳/۰۶/۰۶ هیأت پنجم موضوع قانون تعیین‌تکلیف وضعیت ثبتی اراضی و ساختمان‌های فاقد سند رسمی مستقر در واحد ثبتی حوزه ثبت ملک بهار تصرفات مالکانه بلامعارض متقاضی آقای مرتضی کریمی فرزند علی‌محمد به شماره شناسنامه ۶۶۷ صادره از همدان در ششدانگ یک قطعه زمین محل احداث مجتمع خدمات رفاهی به مساحت ۴۰۷۹/۷۹ مترمربع پلاک ۲۰۹ فرعی از ۱۵۹ اصلی واقع در بخش چهار حوزه ثبت ملک بهار، اراضی خوشاب سفلی خریداری از مالک رسمی آقای عزت‌اله رسولی و اوقاف محرز گردیده است. لذا به منظور اطلاع عموم مراتب در دو نوبت به فاصله ۱۵ روز آگهی می‌شود در صورتی که اشخاص نسبت به صدور سند مالکیت متقاضی اعتراضی داشته باشند، می‌توانند از تاریخ انتشار اولین آگهی به مدت دو ماه اعتراض خود را به این اداره تسلیم و پس از اخذ رسید، ظرف مدت یک ماه از تاریخ تسلیم اعتراض، دادخواست خود را به مراجع قضایی تقدیم نمایند. بدیهی است در صورت انقضای مدت مذکور و عدم وصول اعتراض طبق مقررات سند مالکیت صادر خواهد شد.

حسین مرادی - رئیس ثبت اسناد و املاک

تاریخ انتشار نوبت اول: ۱۴۰۳/۰۶/۲۵ تاریخ انتشار نوبت دوم: ۱۴۰۳/۰۷/۱۰

م.الف: ۱۹۴

آگهی موضوع ماده ۳ قانون و ماده ۱۳ آیین‌نامه قانون تعیین‌تکلیف وضعیت ثبتی اراضی و ساختمان‌های فاقد سند رسمی

برابر رأی شماره ۱۴۰۳/۴۵۸۷ مورخه ۱۴۰۳/۰۶/۱۵ هیأت اول موضوع قانون تعیین‌تکلیف وضعیت ثبتی اراضی و ساختمان‌های فاقد سند رسمی مستقر در واحد ثبتی حوزه ثبت ملک اسدآباد تصرفات مالکانه بلامعارض متقاضی امیر همائی عسگرپور فرزند حبیب‌اله به شماره شناسنامه ۲۶۴ صادره از اسدآباد در ۱۹/۳۱۰ شعیر مشاع از ۹۶ شعیر ششدانگ یک قطعه زمین مزروعی به مساحت ۴۹۷۱۶/۹۵ مترمربع در قسمتی از پلاک شماره ۴۲ اصلی واقع در بخش ۶ همدان، حوزه ثبت ملک اسدآباد، اراضی روستای حسام‌آباد خریداری از مالک رسمی شاهمیرزا همائی عسگرپور فرزند عسگر و منصور شفیعی پناهنده فرزند عباس و خانم کبری شفیعی پناهنده فرزند عباس مقدار ۲۵۰۰۰ مترمربع هر کدام ۱۲۵۰۰ مترمربع محرز گردیده است. لذا به منظور اطلاع عموم مراتب در دو نوبت به فاصله ۱۵ روز آگهی می‌شود. در صورتی که اشخاص نسبت به صدور سند مالکیت متقاضی اعتراضی داشته باشند، می‌توانند از تاریخ انتشار اولین آگهی به مدت دو ماه اعتراض خود را به این اداره تسلیم و پس از اخذ رسید، ظرف مدت یک ماه از تاریخ تسلیم اعتراض، دادخواست خود را به مراجع قضایی تقدیم نمایند. بدیهی است در صورت انقضای مدت مذکور و عدم وصول اعتراض طبق مقررات سند مالکیت صادر خواهد شد.

محسن حضرتی - رئیس ثبت اسناد و املاک اسدآباد

تاریخ انتشار نوبت اول: ۱۴۰۳/۰۷/۱۰ تاریخ انتشار نوبت دوم: ۱۴۰۳/۰۷/۲۵

م.الف: ۱۰۶۸

آگهی موضوع ماده ۳ قانون و ماده ۱۳ آیین‌نامه قانون تعیین‌تکلیف وضعیت ثبتی اراضی و ساختمان‌های فاقد سند رسمی

برابر رأی شماره ۱۴۰۳/۴۵۸۹ مورخه ۱۴۰۳/۰۶/۱۵ هیأت اول موضوع قانون تعیین‌تکلیف وضعیت ثبتی اراضی و ساختمان‌های فاقد سند رسمی مستقر در واحد ثبتی حوزه ثبت ملک اسدآباد تصرفات مالکانه بلامعارض متقاضی سعدالله همائی عسگرپور فرزند حبیب‌اله به شماره شناسنامه ۴۰۰۰۰۵۳۸۰۹ صادره از اسدآباد در ۷۶/۶۹۰ شعیر مشاع از ۹۶ شعیر ششدانگ یک قطعه زمین مزروعی به مساحت ۴۹۷۱۶/۹۵ مترمربع در قسمتی از پلاک شماره ۴۲ اصلی واقع در بخش ۶ همدان، حوزه ثبت ملک اسدآباد، اراضی روستای حسام‌آباد خریداری از مالک رسمی شاهمیرزا همائی عسگرپور فرزند عسگر موضوع سند شماره ۸۶۳۹۸ مورخه ۱۳۵۱/۰۶/۱۱ دفتر ۵ همدان مقدار ۴۴۷۱۶/۹۵ مترمربع و منصور شفیعی پناهنده فرزند عباس و خانم کبری شفیعی پناهنده فرزند عباس موضوع سند شماره ۶۰۵۶۲ و ۶۰۵۶۳ مورخه ۱۳۹۸/۰۸/۲۸ دفتر ۳ اسدآباد مقدار ۲۵۰۰۰ مترمربع هر کدام ۱۲۵۰۰ مترمربع محرز گردیده است. لذا به منظور اطلاع عموم مراتب در دو نوبت به فاصله ۱۵ روز آگهی می‌شود. در صورتی که اشخاص نسبت به صدور سند مالکیت متقاضی اعتراضی داشته باشند، می‌توانند از تاریخ انتشار اولین آگهی به مدت دو ماه اعتراض خود را به این اداره تسلیم و پس از اخذ رسید، ظرف مدت یک ماه از تاریخ تسلیم اعتراض، دادخواست خود را به مراجع قضایی تقدیم نمایند. بدیهی است در صورت انقضای مدت مذکور و عدم وصول اعتراض طبق مقررات سند مالکیت صادر خواهد شد.

محسن حضرتی - رئیس ثبت اسناد و املاک اسدآباد

تاریخ انتشار نوبت اول: ۱۴۰۳/۰۷/۱۰ تاریخ انتشار نوبت دوم: ۱۴۰۳/۰۷/۲۵

م.الف: ۱۰۶۶

آگهی موضوع ماده ۳ قانون و ماده ۱۳ آیین‌نامه قانون تعیین‌تکلیف وضعیت ثبتی اراضی و ساختمان‌های فاقد سند رسمی

برابر آرای شماره‌های ۱۴۰۲/۷۱۷۶ و ۱۴۰۲/۷۱۷۷ و ۱۴۰۲/۷۱۷۸ و ۱۴۰۲/۷۱۷۹ و ۱۴۰۲/۷۱۸۰ و ۱۴۰۲/۷۱۸۱ و ۱۴۰۲/۷۱۸۲ و ۱۴۰۲/۷۱۸۳ و ۱۴۰۲/۷۱۸۴ و ۱۴۰۲/۷۱۸۵/ و ۱۴۰۲/۷۱۸۶ کلا مورخه ۱۴۰۲/۰۹/۱۱ و آرای اصلاحی شماره‌های ۱۴۰۳/۵۰۵۵ و ۱۴۰۳/۵۰۵۶ و ۱۴۰۳/۵۰۷۵ و ۱۴۰۳/۵۰۵۸ و ۱۴۰۳/۵۰۵۹ و ۱۴۰۳/۵۰۶۰ و ۱۴۰۳/۵۰۶۲ و ۱۴۰۳/۵۰۶۳ و ۱۴۰۳/۵۰۶۴ و ۱۴۰۳/۵۰۶۵ و ۱۴۰۳/۵۰۶۶ مورخه ۱۴۰۳/۰۷/۰۱ هیأت اول موضوع قانون تعیین‌تکلیف وضعیت ثبتی اراضی و ساختمان‌های فاقد سند رسمی مستقر در واحد ثبتی حوزه ثبت ملک اسدآباد تصرفات مالکانه بلامعارض متقاضیان ۱- علی‌رضا امانی فرزند شکرالله به شماره شناسنامه ۲۲ نسبت به یک دانگ مشاع از ششدانگ ۲- محمدرضا امانی فرزند شکرالله به شماره شناسنامه ۵۳ نسبت به یک دانگ مشاع از ششدانگ ۳- شهناز امانی فرزند شکرالله به شماره شناسنامه ۱۶ نسبت به نیم دانگ مشاع از ششدانگ ۴- شهلا امانی فرزند شکرالله به شماره شناسنامه ۹۷ نسبت به نیم دانگ مشاع از ششدانگ ۵- زهره امانی فرزند شکرالله به شماره شناسنامه ۶۰ نسبت به نیم دانگ مشاع از ششدانگ ۶- منیره امانی فرزند شکرالله به شماره شناسنامه ۱۹ نسبت به نیم دانگ مشاع از ششدانگ ۷- معصومه امانی فرزند شکرالله به شماره شناسنامه ۱ نسبت به نیم دانگ مشاع از ششدانگ ۸- ربابه امانی فرزند شکرالله به شماره شناسنامه ۶۶ نسبت به نیم دانگ مشاع از ششدانگ ۹- اریا امانی فرزند عبدالرضا به شماره ملی ۴۰۰۰۲۸۳۸۲۰ نسبت به ۴ دهم دانگ مشاع از ششدانگ به استثناء یک‌هشتم بهاء عرصه و اعیان که متعلق است به خانم معصومه مظاهری خوب فرزند عبدالله ۱۰- علی امانی فرزند عبدالرضا به شماره ملی ۴۰۰۰۱۵۸۶۳۵ نسبت به ۴ دهم دانگ مشاع از ششدانگ به استثناء یک‌هشتم بهاء عرصه و اعیان سهمی متعلق است به خانم معصومه مظاهری خوب فرزند عبدالله و ۱۱- آتنا امانی فرزند عبدالرضا به شماره ملی ۴۰۰۰۰۹۰۹۶۸ نسبت به ۲ دهم دانگ مشاع از ششدانگ به استثناء یک‌هشتم بهاء عرصه و اعیان که متعلق است به خانم معصومه مظاهری خوب فرزند عبدالله همگی نسبت به ششدانگ یک قطعه زمین مزروعی با کاربری فضای سبز و معبر مجموعاً ششدانگ به مساحت ۹۰۷۵/۷۴ مترمربع در کل پلاک ۱۴۹۰ اصلی واقع در اسدآباد، باغات فخرآباد، زیر نهر خنداب، اراضی جوی کلاشگر خریداری از مالکین رسمی موسی نسبت به دو سهم از پنج سهم و خانم‌ها زینب و طوطی خانم و فاطمه سلطان هر کدام نسبت به یک سهم از پنج سهم فرزندان مرحوم ابراهیم شهرت همگی صوفیان محرز گردیده است.

لذا به منظور اطلاع عموم مراتب در دو نوبت به فاصله ۱۵ روز آگهی می‌شود. در صورتی که اشخاص نسبت به صدور سند مالکیت متقاضی اعتراضی داشته باشند، می‌توانند از تاریخ انتشار اولین آگهی به مدت دو ماه اعتراض خود را به این اداره تسلیم و پس از اخذ رسید، ظرف مدت یک ماه از تاریخ تسلیم اعتراض، دادخواست خود را به مراجع قضایی تقدیم نمایند. بدیهی است در صورت انقضای مدت مذکور و عدم وصول اعتراض طبق مقررات سند مالکیت صادر خواهد شد.

محسن حضرتی - رئیس ثبت اسناد و املاک اسدآباد

تاریخ انتشار نوبت اول: ۱۴۰۳/۰۷/۱۰ تاریخ انتشار نوبت دوم: ۱۴۰۳/۰۷/۲۵

م.الف: ۱۰۷۴

خبر کوتاه

چقدر درآمد نفتی در ۵ماهه ۱۴۰۳ وصول شد؟

با توجه به آمارهای موجود، صادرات نفت در پنج ماهه سال ۱۴۰۳ برابر حدود ۲۰میلیارد دلار است که از این رقم ۱۳۱هزار میلیارد تومان سهم دولت در برش ۵ماهه بودجه بوده است.
، براساس گزارشات موجود، میزان صادرات نفت در پنج ماهه سال ۱۴۰۳ برابر با ۱۳۱ هزار میلیارد تومان بوده است که این میزان حدود ۷۴ درصد پنج‌دوازدهم بودجه است، همچنین منابع حاصل از صادرات گاز طبیعی ۲۰ هزار میلیارد تومان و معادل ۱۰۹ برش پنج‌دوازدهم بودجه بوده است.
لازم به ذکر است، براساس آمارهای گمرک ایران، صادرات نفت خام و کوره در همین بازه زمانی بین ۱۹ تا ۲۰ میلیارد دلار بوده است.
گفتنی است؛ پیش‌تر سهم صندوق توسعه ملی از درآمدهای نفتی ۴۰ درصد بود اما با دریافت مجوز دولت از مقام معظم رهبری، سهم صندوق توسعه ملی به ۲۰ درصد کاهش یافته است، بر این اساس سهم دولت از فروش نفت به ۶۵ درصد افزایش یافته است.

احتمال برگزاری آزمون استخدامی دبیری و هنرآموزی تا بهمن امسال

معاون آموزش متوسطه وزارت آموزش و پرورش اعلام کرد که به منظور برنامه‌ریزی مطلوب‌تر، پیشنهاد شده تا آزمون استخدامی دبیران و هنرآموزان تا پایان بهمن ماه برگزار شود.
محمد مهدی کاظمی درباره تعداد دبیران و هنرآموزان جذب شده در آزمون استخدامی امسال اظهار کرد: در آزمون استخدامی سال گذشته ۲۲ هزار و ۱۸۴ نفر و امسال هم ۲۴ هزار و ۸۸۹ نفر جذب شدند.
وی افزود: برای سال آینده نیز پس از اخذ مجوز از سازمان امور اداری و استخدامی به منظور تأمین نیروی انسانی مورد نیاز مدارس در مقطع متوسطه، آزمون استخدامی برگزار می‌شود.
معاون آموزش متوسطه وزارت آموزش و پرورش خاطرنشان کرد: ایده‌آل‌ترین روش جذب نیروی انسانی از طریق دانشگاه فرهنگیان و دانشگاه تربیت دبیر شهیدرجایی است به همین منظور امسال مقرر شد دانش‌آموزان حائز رتبه کشوری در جشنواره علمی پژوهشی پژوهش‌سراهای دانش‌آموزی بدون کنکور وارد دانشگاه فرهنگیان شوند.

اقدامات قوه قضاییه برای ساماندهی اتباع خارجی در ایران

سخنگوی قوه قضاییه از همکاری با سازمان مهاجرت برای استفاده از فرصت‌های اتباع و ساماندهی مهاجران غیرمجاز در ایران خبر داد.
اصغر جهانگیر؛ معاون اجتماعی و پیشگیری از وقوع جرم قوه قضاییه در جمع خبرنگاران اظهار کرد: درباره ساماندهی اتباع غیرایرانی در کشور بین قوه قضاییه و سازمان ملی مهاجرت یک همکاری شکل گرفته و با دعوت ما جلسات مشترکی برگزار شده است. هدف این همکاری‌ها استفاده از حضور اتباع به عنوان فرصت برای کشور و شناسایی و رفع تهدیدات و نقاط ضعف احتمالی است.
جهانگیر افزود: سازمان ملی مهاجرت برنامه کاملی برای مدیریت این حوزه دارد و معاونت اجتماعی قوه قضاییه نیز در راستای وظایف خود به این سازمان کمک می‌کند.

توزیع شیرخشک در کشور مردم بر نشان خاصی اصرار نکنند

رئیس سازمان غذا و دارو با اشاره به توزیع شیرخشک در کشور گفت: برندهای مختلف شیرخشک باکاربردیکسان‌قابلیت‌جایگزینی‌باهم دارند و الزامی به استفاده از یک برند خاص نیست.
سید حیدر محمدی به توزیع شیرخشک در کشور اشاره و اظهار کرد: در هفته گذشته، ۴۲۶ هزار عدد انواع ببلاک و ۵۳۳ هزار عدد انواع آپتامیل توزیع شده است و این روند ادامه دارد. به این ترتیب، در مجموع در ۷ روز گذشته یک میلیون عدد از محصولات شرکت پودر شیر مشهد توزیع شده است و این توزیع همچنان ادامه خواهد داشت چرا که تولید با حداکثر ظرفیت در حال انجام است.
وی افزود: به دلیل وجود خلاهایی در بازار، عطش بازار زیاد شده و از مردم درخواست می‌شود تا حد امکان بر استفاده از برندهای خاص اصرار نورزند.

معاون سیدحسن نصرالله:

ما پیروز از این نبرد بیرون خواهیم آمد

هگمتانه، گروه ایران و جهان: شیخ نعیم قاسم، معاون شهید سید حسن نصرالله در اولین سخنرانی خود بعد از شهادت دبیرکل حزب‌الله گفت: حزب‌الله پیروز از این نبرد بیرون خواهد آمد و مقاومت لبنان برای مقابله با حمله زمینی ارتش اسرائیل به لبنان آماده است.
شیخ نعیم قاسم، معاون شهید سید حسن نصرالله، دبیرکل حزب‌الله، به عنوان اولین مقام حزب‌الله بعد از شهادت سید حسن نصرالله سخنرانی کرد.
مهمترین بخش از سخنان نعیم قاسم از این قرار است:

- مقاومت آماده رؤیارویی زمینی با دشمن است.
- ما در اسرع وقت بر اساس سازوکار مصوب در حزب‌الله، دبیرکلی را برای حزب انتخاب می‌کنیم، مطمئن باشید که انتخاب‌ها آسان خواهد بود.
- اسرائیل نتوانسته است به توانایی‌های نظامی‌ای که به دست آورده‌ایم، ضربه بزند؛ این آرزویی بیش نیست و توانایی ما استوار و بزرگ است.
- آمادگی کامل برای تداوم نبرد داریم و ادامه می‌دهیم.
- ما به شما ای مردم فداکار، اطمینان داریم و همان طور که در ژوئیه ۲۰۰۶ پیروز شدیم، در این نبرد نیز پیروز خواهیم شد.
- پیروزی از آن ماست و از نظر تجهیزات، آنچه را نیاز داریم، آماده کرده‌ایم.
- ادعای ترور ۲۰ نفر دروغ است.

شیخ نعیم قاسم، معاون دبیرکل حزب‌الله در اولین سخنرانی یک مقام ارشد مقاومت لبنان بعد از شهادت سید حسن نصرالله، ابتدا به اندوه بزرگی که دوستداران مقاومت و آزادگان جهان را بعد از شهادت سید بزرگمان فراگرفته است، اشاره کرد و گفت: من امروز در تاریک‌ترین و غم‌انگیزترین لحظات زندگی خود برای شما صحبت می‌کنم. ما یک برادر، رفیق و پدر، جناب سیدحسن نصرالله را از دست دادیم.
شیخ نعیم قاسم به توصیف ابعادی از ویژگی‌های شخصیتی بی‌نظیر و وفاداری سید شهیدمان به مقاومت پرداخته و گفت: ایشان دوستدار مردم بود و علاقه زیادی به شهیدان و مجروحان مقاومت داشتند. قلب ایشان مملو از ایمان به اسلام اصیل و عاشق واقعی فلسطین و تمامی هواداران فلسطین بود. او به دنبال شکستن هژمونی آمریکایی . صهیونیستی در منطقه بود. ما شهادت ایشان را به حضرت امام زمان(عج) و حضرت امام خامنه‌ای ولی امر مسلمین، خانواده ایشان و تمامی ملت‌های منطقه تسلیت عرض می‌گوییم. شهید نصرالله به همراه برادرانی که کنار ایشان به شهادت رسیدند، بالاترین نشان افتخار را دریافت کردند.
وی افزود: شهادت برادر جهادی‌مان حاج علی کَرَکی و شهید عباس نیلفروشان که از برادران فرماندهی سپاه در لبنان بودند و برادر ابراهیم حسین جزینی را نیز در این نشست (در مقر حزب‌الله در ضاحیه) حضور داشتند، تسلیت می‌گوییم، برادر شهید علامه شیخ نبیل قاووق نیز یک روز بعد از این اتفاق به شهادت رسید.
شیخ نعیم قاسم به جنایت‌های روزمره رژیم صهیونیستی در لبنان و فلسطین و حمله به تیم‌های پزشکی و منازل مسکونی مردم، کشتار زنان و کودکان و سالخوردگان اشاره و تأکید کرد: این‌ها غیرنظامیان بی‌گناه هستند و دشمن صهیونیستی با حمایت آمریکا و پشتیبانی نامحدود رسانه‌ای، سیاسی و نظامی آمریکا این جنایات را دنبال می‌کند.

▪ مسیر سید مقاومت ادامه خواهد داشت

معاون سید شهید مقاومت همچنین تأکید کرد: این مسیر ادامه پیدا خواهد کرد؛ چرا که ما اهل صبر و استقامت و مبارزه هستیم. ما صبر می‌کنیم؛ چرا که وعده خداوند حق است. مسیری که جناب دبیرکل شهید سید حسن نصرالله ایجاد کرد و آن را ادامه داد، همچنان ادامه خواهد داشت، حزب‌الله همچنان میدان جهادی خود را دنبال خواهد کرد و با دقت این کار دنبال خواهد شد؛ چرا که تشکیلات منظمی توسط سید حسن نصرالله در بدترین شرایط شکل گرفته و رهبری‌های جایگزین ایجاد شده است و همه در میدان حاضر هستند.

▪ حزب‌الله هرگز حتی یک وجب از مواضع خود عقب‌نشینی نخواهد کرد

وی ادامه داد: با وجود فقدان شماری از رهبران حزب‌الله از جمله سید حسن نصرالله، این حزب هرگز حتی یک وجب از مواضع خود عقب‌نشینی نخواهد کرد، مقاومت اسلامی ادامه خواهد داشت و حزب‌الله به یاری از غزه و فلسطین و دفاع از لبنان و ملت آن در برابر جنایت‌ها و تجاوزها ادامه خواهد داد.
معاون دبیرکل حزب‌الله به تحولات پس از ترور شهید نصرالله اشاره کرد و به حملات مقاومت به عمق ۱۵۰کیلومتری سرزمین‌های اشغالی و همچنین حمله موشکی به حیفا اشاره کرد که یک میلیون نفر به‌خاطر یک موشک به پناهگاه‌ها رفته‌اند.

▪ برای تنبیه و مجازات اسرائیل گزینه‌های زیادی پیشروی ماست

شیخ نعیم قاسم گفت: این اقدامات، کمترین میزان از توانمندی‌های مقاومت است که بر اساس طرح‌های مقاومت و مطالبات میدانی است. گزینه‌های زیادی فراروی ما قرار دارد. اگر اسرائیل تصمیم گرفته است زمینی وارد لبنان شود، نیروهای مقاومت آمادگی دارند در برابر این حملات ایستادگی کنند. ما اطمینان داریم دشمن صهیونیستی هرگز اهداف خود را محقق نخواهد کرد و ما پیروز این نبرد خواهیم بود.

▪ اسرائیل به اهداف خود نخواهد رسید

وی با اشاره به اینکه دشمن صهیونیستی در دو مسیر حمله به کادر مقاومت و حمله به غیرنظامیان، برای ایجاد شکاف بین مردم و حزب‌الله به جنایت‌های خود ادامه می‌دهد، تأکید کرد: اسرائیل نمی‌تواند به اهداف خود در این حملات دست پیدا کند. مطالبی که رسانه‌های دشمن در مورد هدف قرار دادن تسلیحات حزب‌الله و ۲۰ تن از اعضای و نیروهای حزب‌الله در حمله اخیر مطرح کرده‌اند، رؤیاپردازی است و ما آماده مقابله با دشمن هستیم.

▪ ادعای ترور ۲۰ نفر دروغ است

شیخ نعیم قاسم تأکید کرد: ادعای دشمن صهیونیستی درباره شهادت ۲۰ فرمانده کنار شهید سیدحسن نصرالله، دروغ است. حوادثی مانند انفجار پیجرها اتفاقاتی بود که هریک می‌توانست یک ارتش را از پا دربیاورد، اما ما ایستادیم و مقاومت کردیم و به‌خواست خدا پیروز خواهیم بود.
من اطمینان دارم که این تجاوزات دشمن موجب تزلزل ملت مقاومت نخواهد شد و ما قطعاً پیروز خواهیم شد؛ همان‌طور که در سال ۲۰۰۶ پیروز شدیم. حزب‌الله بر اساس سازماندهی خود، درگیری‌ها و جنگ را دنبال می‌کند و هرگاه فرمانده یا رهبری دچار جراحت یا شهادت شد، فرد دیگری را جایگزین می‌کند و اقدامات لازم را در این زمینه پیش‌بینی خواهد کرد تا مشکلی پیش نیاید.

▪ بخت و پیروزی با ماست

نعیم قاسم خاطرنشان کرد: دبیرکل حزب‌الله لبنان نیز در کمترین زمان انتخاب خواهد شد و فرماندهان نیز انتخاب خواهند شد، گزینه‌ها بسیار آسان است و همه در یک سطح قرار دارند و متحد هستند. اگر انتخابی صورت بگیرد نیز اطلاع‌رسانی خواهد شد و الان شرایط در حال پیگیری است.
نعیم قاسم گفت: بخت و پیروزی با ماست و نیاز به صبر دارد و ما برای این پیروزی خود را آماده کردیم.
وی در پایان از ملت و دولت لبنان و گروه‌های سیاسی، مؤسسات دینی و سیاسی، بیمارستان‌ها و پزشکان، وزارت بهداشت و وزرای لبنانی که در این مدت تلاش کردند، تشکر و قدردانی کرد و گفت: ان‌شاءالله در این تلاش‌ها به نتیجه مورد نظر خواهیم رسید، مطمئن باشید که ان‌شاءالله پیروزی همراه ماست، ما همه توان خود را آماده کرده‌ایم و ان‌شاءالله این پیروزی محقق خواهد شد.

جمعیت ۲٫۵میلیونی "تجرد قطعی" در انتظار کشور!

هگمتانه، گروه ایران و جهان: رئیس مرکز تحقیقات سالمندی دانشگاه علوم توانبخشی و سلامت اجتماعی با اشاره به پیش‌بینی جمعیت ۲۵میلیون‌نفری سالمندان در کمتر از ۳۰ سال آینده گفت: در سال ۱۴۳۰ آمار "تجرد قطعی" در کشورمان به ۲میلیون و ۵۰۰هزار نفر خواهد رسید!
"سالخوردگی جمعیت" در کشورهای پیشرفته به طور تدریجی طی بیش از دو قرن گذشته رخ داده است، به همین دلیل اقتصاد و اجتماع این کشورها، زمان کافی برای برنامه‌ریزی در خصوص مواجهه با این تغییر ساختار سنی را داشته‌اند.
در ایران به دلیل چالش‌های اقتصادهای نوظهور و سیاست‌های جمعیتی که در دهه ۶۰ برای تحدید جمعیت کشور اتخاذ شد، کاهش چشمگیر نرخ باروری و همچنین کاهش نرخ‌های مرگ‌ومیر، ساختار سنی طی چند دهه تغییر کرده است و این امر، کشور را مجبور به یک واکنش سریع به نیازها و تقاضاهای متفاوت گروه‌های سنی کرده است.
براساس پیش‌بینی‌ها، در سال ۲۰۳۰ نیمی از جمعیت جهان سن بالای ۵۰ سال خواهند داشت، در عین حال میزان امید به زندگی نیز به دلیل پیشرفت‌های علمی صورت گرفته روند افزایشی دارد و بنابراین پیش‌بینی می‌شود که در سال‌های آینده جمعیت سالمندان کشورها افزایش بیشتری پیدا کند.
این تغییرات جمعیتی تأثیرات بسیار زیادی بر مسائلی نظیر اشتغال، ساختار خانواده‌ها، تقاضای خدمات بهداشتی و درمانی، مسکن و حمل‌ونقل و... خواهد داشت و این مسائل باعث شده است سالمند شدن جمعیت در آینده، نگرانی بسیاری از کارشناسان را برانگیزد زیرا برآوردها نشان می‌دهد که احتمالاً با پیر شدن بخش عمده جامعه، سیستم‌های اقتصادی و نظام‌های سلامت دچار فروپاشی شوند زیرا جمعیت افراد سالمندی که نیازمند خدمات بهداشتی و درمانی می‌شوند افزایش می‌یابد و جمعیت نیروی مولدی که بتواند چرخه اقتصادی را به حرکت درآورد کاهش می‌یابد.
شواهد نشان می‌دهد که روند پیری در کشور ما وضعیت رو به شتاب بیشتری به خود گرفته است.

▪ پیش‌بینی جمعیت ۲۵میلیونی سالمندان در ۳۰ سال آینده ایران

دکتر احمد دلبری، رئیس مرکز تحقیقات سالمندی به مناسبت روز جهانی سالمندان به آینده کشور در زمینه سالمندی اشاره و اظهار کرد: در زمان حاضر نزدیک به ۱۰ میلیون نفر سالمند در کشور داریم و پیش‌بینی می‌شود که جمعیت سالمندان در سال ۱۴۳۰ به بیش از ۲۵ میلیون نفر خواهد رسید.

▪ جوانی جمعیت به رفع بحران سالمندی کمک می‌کند؟

وی افزود: مشکلی که وجود دارد این است که برخی تصور می‌کنند که با تلاش برای جوان شدن جمعیت، به رفع بحران سالمندی در آینده کمک می‌شود در حالی که این‌طور نیست و همین فرزندانی که طی سالیان اخیر متولد شده‌اند نیز در سال‌های آینده سالمند می‌شوند و به جمعیت سالمندان اضافه می‌شوند و بنابراین نیاز است که برای دوران سالمندی آن‌ها نیز فکری به حال زیرساخت‌های مورد نیاز شود.

▪ آینده تلخ عروس و دامادهای تک‌فرزند!

دلبری ادامه داد: در زمان حاضر ۴۰ درصد از خانواده‌ها، تک‌فرزند و ۴۰ درصد دیگر نیز دارای دو فرزند هستند و به عبارت دیگر نزدیک به ۸۰ درصد از خانواده‌ها، تنها یک یا دو فرزند دارند، این یعنی در آینده عروس و دامادها تک‌فرزند خواهند بود و خواهر و برادری نخواهند داشت در حالی که مادر و پدر هر کدام از این افراد، به سن سالمندی خواهند رسید و مسؤولیت چهار نفر (پدر و مادر عروس و پدر و مادر داماد) تنها به عهده دو نفر (عروس و داماد) خواهد بود، این در حالی است که وقتی یک سالمند به بیماری مزمن یا مشکلات و ناتوانی‌ها دچار شود نیاز به چندین نفر برای مراقبت دارد.
جمعیت ۲٫۵میلیونی تجرد قطعی در انتظار کشور!
علاوه بر مشکلات تک‌فرزندی در آینده، یکی از معضلاتی که به زودی گریبانگیر جامعه ایرانی خواهد شد، تجرد قطعی است. در زمان حاضر، جمعیت زیادی از جوانان مجرد را داریم که ممکن است هیچ‌گاه ازدواج نکنند و همین امر باعث می‌شود در آینده وقتی به سن سالمندی می‌رسند، هیچ فرزندی برای کمک به انجام امور روزمره نداشته باشند و همین امر، نیاز به خدمات پرستاری و نگهداری از سالمندان را به شدت افزایش می‌دهد، در حالی که نیروهای جوان کشور نیز به دلیل کاهش نرخ باروری در آینده کاهش خواهند یافت و به عبارتی دیگر نیروی کافی برای مراقبت از سالمندان مجرد و بدون فرزند نخواهیم داشت!
رئیس مرکز تحقیقات سالمندی درباره این موضوع نیز ابراز کرد: در زمان حاضر ۸۰ هزار نفر تجرد قطعی داریم که همه این افراد طبیعتاً به سالمندی خواهند رسید؛ پیش‌بینی‌ها نشان می‌دهد که این آمار در دهه‌های آینده به شدت افزایش خواهد یافت به‌طوری که در سال ۱۴۳۰ به ۲ میلیون و ۵۰۰ هزار نفر تجرد قطعی خواهد رسید!
وی گفت: در عین حال متأسفانه به‌دلیل سبک زندگی ناسالم، بسیاری از این سالمندان آینده، دوره پیری سالمی نیز نخواهند داشت.

▪ وزارت بهداشت صورت مسأله سالمندی جمعیت را پاک کرد!

دلبری با بیان اینکه وزارت بهداشت با ابلاغ بخشنامه‌ای، سن سالمندی را افزایش داده است، گفت: «وزارت بهداشت بدون مشورت انجمن‌های علمی فعال در حوزه سالمندی، یک شبه سن سالمندی را از ۶۰ سال به ۶۵ سال افزایش داده است در حالی که به تعویق انداختن آغاز سن سالمندی در کشور، به نوعی پاک کردن صورت مسأله سالمندی در کشور به‌شمار می‌رود.»

▪ فقط ۸۰ تخت توان‌بخشی برای ۸۵میلیون نفر داریم!

یکی دیگر از نگرانی‌هایی که درخصوص سالمندی ایران در آینده وجود دارد، موضوع نبود زیرساخت‌های مناسب برای ارائه خدمات توانبخشی به سالمندان است. گزارش اخیر مرکز پژوهش‌های مجلس شورای اسلامی برآورد کرده است که نظام تأمین اجتماعی کشور در ۲۰ سال آینده، باید منتظر تأمین اجتماعی و مراقبت بهداشتی از یک جمعیت بالغ بر سه برابر وضعیت فعلی باشد، این در حالی است که کشور در زمان حاضر با معضل جدی کمبود پزشک و پرستار روبه‌روست و در عین حال، به گفته دلبری، مشکل جدی در ارائه خدمات توانبخشی نیز وجود دارد.
رئیس مرکز تحقیقات سالمندی دانشگاه علوم توانبخشی و سلامت در این باره نیز گفت: در کل کشور برای کل سالمندان، تنها ۸۰ عدد تخت توان‌بخشی بیمارستانی داریم و در حوزه توان‌بخشی و سالمندی تقریباً زیرساخت جامع و کاملی برای ارائه خدمات به سالمندان وجود ندارد!

▪ راه‌حل چیست؟

دلبری درباره راه‌حل‌های معضل سالمندی در کشور نیز اظهار کرد: «در دنیا به سالمندی به عنوان یک صنعت برای سرمایه‌گذاری و فرصت کارآفرینی و اشتغال نگاه می‌شود و بیشترین اشتغال در کشوری مانند سوئد، مربوط به مسائل سالمندی و نگهداری و مراقبت از سالمندان در منزل بوده است، یعنی می‌توان برای افراد جوان، شغل مراقبت از سالمند ایجاد کرد و در عین حال به این سالمندان نیز خدمات ارائه کرد اما از این ظرفیت استفاده نمی‌شود، در عین حال نیاز است جوانان با فرهنگ‌سازی‌ها و برنامه‌هایی که انجام می‌شود سبک زندگی سالم‌تری داشته باشند تا با سلامت بیشتری وارد سنین سالمندی شوند.»
رئیس مرکز تحقیقات سالمندی اضافه کرد: «در سه سال گذشته شورای ملی سالمندی و دبیرخانه سالمندی به طورکلی تعطیل شده است که نشان می‌دهد فکر جدی به حال سالمندی نمی‌شود، حتی امسال شعار روز جهانی سالمند، این است: "با عزت و کرامت پیر شدن: ارتقای مراقبت و سیستم‌های ارائه‌دهنده خدمات برای سالمندان."، در حالی که شعاری که در کشور ما برای روز سالمند انتخاب شده این است: "سالمندان فعال، فردایی برای همه" که نشان می‌دهد حتی شعارها نیز با واقعیت سالمندی موجود در کشور هیچ تناسبی ندارد!»
به نظر می‌رسد مسأله سالمندی جمعیت، در آینده نزدیک به شدت گریبانگیر نظام سلامت کشور خواهد شد؛ معضلی که اگر برای چالش‌های ذکرشده آن راه‌حلی در نظر گرفته نشود، کشور را در یک بحران جدی گرفتار خواهد کرد.

مجازی گردی

اسرائیلی‌ها داستان فرعون را خوب می‌دانند

یک فعال فضای مجازی در توئیتر نوشت:
اسرائیلی‌ها این داستان را خوب می‌دانند اما به آن ایمان ندارند:
فرعون همه پسران بنی اسرائیل را کشت تا حکومتش باقی باشد اما خدا پسری را در خانه او بزرگ کرد و هم او غرقش کرد.
دست خدا بسته نیست...
با سرزنش و تحقیر نیروهای نظامی ایران، به دشمن کمک نکنیم
یک فعال فضای مجازی در توئیتر نوشت:
در این جنگ چند بعدی، دشمن سعی می‌کند قدرتش را برجسته کند و نقاط ضعفش را بپوشان
با حرف‌های یاس آلود یا سرزنش و تحقیر نیروهای نظامی ایران، به دشمن کمک نکنیم.

سنت خدا بعد از شهادت نصرالله این است

یک فعال فضای مجازی در توئیتر نوشت:
زمانی که سیدعباس موسوی دبیرکل حزب‌الله در سال ۱۹۹۲ به شهادت رسید اسرائیل اعلام کرد که حزب‌الله تمام شد!
پس از او سیدحسن نصرالله آمد و حزب‌الله اوج گرفت و امروز که سید حسن به شهادت رسیده است، بدون شک جریان مقاومت شتاب بیشتری خواهد گرفت.
سنت خدا چنین است.

سید مقاومت، یک شخص نبود، یک راه و یک مکتب بود

رفیعی، نماینده مجلس شورای اسلامی در توئیتی نوشت:
نیروهای پرتوان مقاومت بر این سگ هار افسار خواهند زد، دست آمریکای جنایتکار در ترور شهید نصرالله آشکار است و قطعا روزی تاوان این جنایات را خواهد داد.
سید مقاومت، یک شخص نبود، یک راه و یک مکتب بود، و این راه همچنان ادامه خواهد یافت.

خبر ویژه

آغاز مذاکرات برای ایجاد کانال مالی مشترک بین کشورهای اسلامی

هگمتانه، گروه ایران و جهان: رئیس‌کل بانک مرکزی گفت: مذاکرات دو و چند جانبه با روسای بانک‌های مرکزی کشورهای عضو سازمان همکاری اسلامی (OIC) به منظور ایجاد کانال مالی مشترک و بهره‌گیری از پول ملی در مبادلات تجاری، محور اصلی مذاکرات در حاشیه اجلاس روسای بانک مرکزی کشورهای عضو این سازمان است.
محمدرضا فرزی» در حاشیه اجلاس روسای بانک مرکزی کشورهای عضو سازمان همکاری اسلامی (OIC) افزود: هدف اصلی حضور در اجلاس بانک‌های مرکزی کشورهای اسلامی که در استانبول ترکیه در حال برگزاری است، بحث و گفت‌وگو درباره توسعه روابط پولی و بانکی با کشورهای عضو سازمان همکاری اسلامی (OIC) است. در کنار این اجلاس نیز با مسؤولان بانک مرکزی کشورهای عضو از جمله ترکیه نیز مذاکراتی انجام خواهد شد.
وی با اشاره به اینکه تجارت ایران با کشورهای عضو سازمان همکاری اسلامی (OIC) در ۶ ماه گذشته رشد خوبی داشته است، تصریح کرد: استفاده از روش‌هایی برای تسهیل انتقال پول برای گردشگران، تاجران و همچنین اتاق‌های پایاپای از دیگر موضوعاتی است که در این نشست پیگیری شد.

نگاه روز

همایش تحول در پیشگیری از اعتیاد

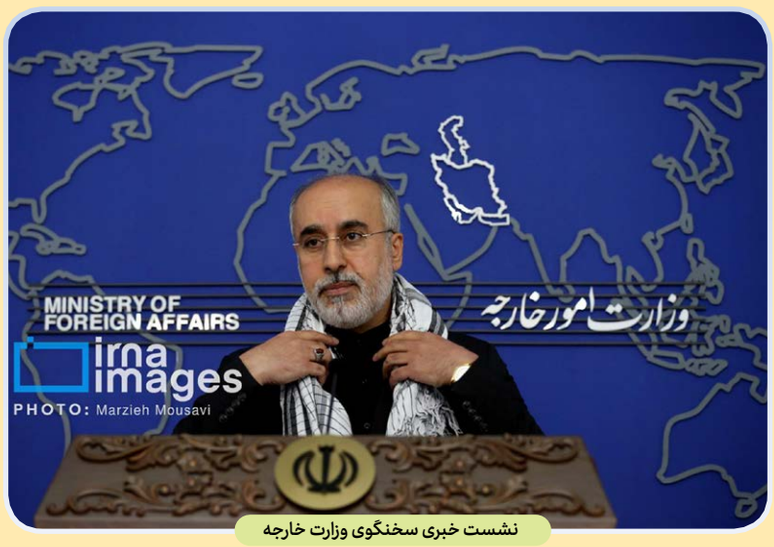

نشست خبری سخنگوی وزارت خارجه

دیدار نخست وزیر روسیه با معاون اول رئیس جمهور

آموزش کوهنوردی همدانی ها

هگمتانـه، گـروه ورزش: برنامه کوهنـوردی همگانی برای آشـنایی نونهالان و نوجوانـان با ورزش کوهنوردی و صعود به ارتفاعات الوند به میزبانی باشـگاه کوهنـوردی «قزل» همدان پنجم مهرماه ۱۴۰۳ برگزار شد.

برگزاری برنامه‌های کوهنوردی همگانی و آشـنایی نوجوانان و جوانان با ورزش کوهنوردی ازاهداف و چشـم‌اندازهای مهم فدراسـیون کوهنوردی برای جذب آنها اسـت از ایـن رو کمیته ورزش‌های همگانی در باشگاه‌ها و هیأت‌های کوهنوردی تشکیل شده و به فعالیت می‌پردازند.

رقابت تنیس روی میز در نهاوند

هگمتانـه، گروه ورزش: یک دوره مسـابقه به صورت دوره ای حذفی و با شـرکت شهرسـتان های همدان، بروجرد، تویسـرکان و کرمانشاه برگزار شد که در پایان نتایج ذیل به دست آمد.

در ایـن پیکارهـا مقام اول بـه طاها بهـاری از نهاوند رسـید، رادیـن موسـیوند از همدان دوم شـد، مقام سـوم مشترک نیز به کامیاب متین از نهاوند و فاطمه احمدی از همدان رسید.

در پایان به نفرات برتر جوایز نقدی اهدا شد.

سـرداوری این مسـابقات برعهده فرشـاد مجیدی بـود. همچنیـن ابوطالبیان رئیس هیأت اسـتان و قیاسی مربی استان همدان از این مسابقات دیدن کردند.

چهارگوشه ورزش

به مناسبت هفته دفاع مقدس از ایثارگران اداره کل ورزش و جوانان تقدیر شد

هگمتانه، گـروه ورزش: به مناسـبت هفته دفاع مقـدس از ایثارگـران اداره کل ورزش و جوانـان تقدیر شـد. در این دیدار حقیقی مدیر کل ورزش و جوانـان اسـتان گفـت :دفـاع مقدس یـادآور رشـادت های جوانان غیور ایرانی در برابر دشمن بعثی اسـت و امروز با شـرایط حاکم در منطقه و شهادت سید حسن نصرالله رهبر حزب الله لبنان ،دشـمنان ایران بدانند که همیشـه مـردم ایران پایبند نظام مقدس جمهوری اسـلامی هستند و با سـابقه خود در جنگ تحمیلی همیشه در برابر ظلم خواهد ایستاد. وی افزود: خانواده ایثارگر برای ما خیلی ارزشـمند هسـتند زیرا برای نظام از جان مایه گذاشـته اند و لیاقت بهترین‌ها را همکاران اداره ورزش و جوانـان دارند و ما هر رتبه در کشـور و استان پیدا می کنیم مرهون زحمات همکاران ما بوده اسـت. در پایان از خانواده ایثارگران اداره کل ورزش و جوانان تقدیر شد.

قهرمانان پرورش اندام جهان تقدیر شدند

هگمتانـه، گـروه ورزش: مراسـم اسـتقبال از قهرمانان پرورش اندام مسـابقات جهانی انجام شد.

مراسم استقبال از قهرمانان مسابقات پرورش انـدام قهرمانی جهان در حضور مدیر کل ورزش و جوانـان؛ رئیـس هیـأت اسـتان و جمعـی از قهرمانان و پیشکسـوتان این رشـته ورزشـی برگزار شد.

در مسابقات جهانی کیش مرتضی صدری نایب قهرمان رشـته فیزیک کلاسیک و امین نقی‌زاده نایب قهرمان رشته فیتنس چلنج شدند.

همچنیـن مجتبـی نوترکی به عنـوان مربی تیم ملی در این رقابت‌ها حضور داشت.

کوچ مربی و بازیکنان نهاوند به تویسرکان

هگمتانـه، گـروه ورزش: فدراسـیون فوتبـال تصمیـم گرفت که لیگ چهـار را در فصل جدید با تیم هـای قهرمان و نایب قهرمان اسـتان‌ها شـروع کند. بـا این تصمیـم همـدان در لیگ دسـته چهـار دو نماینده خواهد داشـت و تیم های داریوش و ستاره سرخ تویسرکان در فصل جدید باید در لیگ چهار حضور پیدا کنند.

شـنیده می شـود تیم تویسـرکان برای شرکت در لیـگ چهار با علی گروسـی به عنوان مربی به توافق رسـیده و ۸ بازیکن نهاونـدی هم همراه این مربی راهی این تیم قدرتمند خواهند شد.

کمانداران نوجوان با ۲ نشان رنگارنگ در ورزش استان تاریخ ساز شدند

غوغای رابین هودهای همدان در قاره آسیا

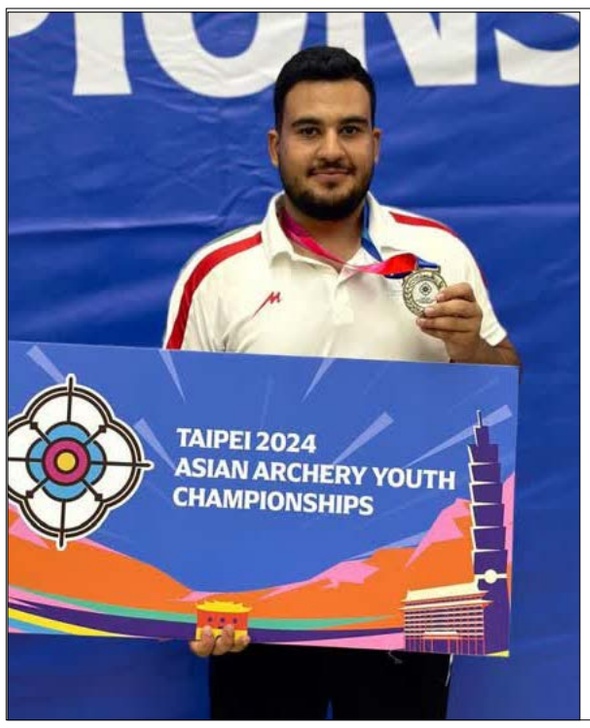

هگمتانـه، گـروه ورزش: رونیـا رضـوی مشـعوف و احسـان شـعبانی بهار کمانداران نوجوان همدانی با کسب نشـان های برنز و نقره در مسابقات تیراندازی بـا کمـان قهرمانـی آسـیا بـه میزبانی کشـور چین، نخستین نشان آوران تاریخ ورزش استان همدان در این رشته ورزشی نام خود را ماندگار کردند.

کاروان ایـران در ادامه مسـابقات تیروکمان رده‌های سـنی آسـیا در چین‌تایپه موفق شـد دو نشان برنز دیگر را کسب کند.

تیم میکس ریکرو نوجوانـان و تیم میکس کامپوند نوجوانان ایران در ادامه مسابقات تیروکمان رده‌های سنی آسیا در چین‌تایپه موفق شدند نشان برنز این مسابقات را به دست آورند.

تیم میکـس ریکـرو نوجوانان ایـران با ترکیـب فائز محمدی و سـیده مریم موسـوی پس از اسـتراحت در دور نخسـت در دور دوم مسابقات به مصاف تیم بنـگلادش رفت و با نتیجـه پنج بر چهار بـه پیروزی رسـید. تیم ایران در دیدار نیمه‌نهایی با نتیجه پنج بر سـه مغلوب تیم کره جنوبی شد و در دیدار رده‌بندی با نتیجه پنج بر چهار مقابل تیم هند به پیروزی رسید و صاحب نشان برنز شد.

تیم میکس کامپونـد نوجوانان نیز با ترکیب فرهنگ خداپرسـت و رونیا رضوی مشعوف از همدان در دور نخست مسـابقات حذفی به مصاف تیم تایلند رفت و با نتیجه ۱۴۹ بر ۱۴۳ به پیروزی رسـید. آنها در دیدار نیمه‌نهایـی بـا نتیجه ۱۵۷ بـر ۱۵۶ مغلـوب تیم هند شدند و در دیدار رده ندی با نتیجه ۱۵۲ بر ۱۵۱ برابر کره جنوبی به پیروزی رسـیدند و نشان برنز این رقابت‌ها را از آن خود کردند.

همچنیـن در ادامـه مسـابقات تیرانـدازی بـا کمان رده‌های سـنی آسـیا در چین‌تایپـه، کاروان ایران در بخش تیمی کامپوند جوانان موفق به کسـب نشان نقـره و در بخـش تیمی کامپوند نوجوانـان موفق به کسب نشان برنز شد.

تیـم کامپونـد جوانـان ایـران بـا ترکیـب امیررضا عزیزی، احسان شـعبانی‌بهار (همدان) و ابوالفضل سـلطانی‌نژاد پس از اسـتراحت در دور نخسـت در نیمه‌نهایـی بـه مصـاف تیـم چین‌تایپه رفـت و با نتیجـه ۲۲۹ بر ۲۲۵ بـه پیروزی رسـید و راهی دیدار فینال شـد. این تیم در دیدار فینال با نتیجه ۲۲۱ بر ۲۰۸ مقابل تیم هند شکسـت خورد و به نشان نقره دست پیدا کرد.

همچنیـن تیم کامپونـد نوجوانـان ایران بـا ترکیب مهـدی عاشـق‌زاده، خداپرسـت فرهنـگ، و معین کریمی در دور نخست به مصاف تیم مغولستان رفت و با نتیجه ۲۲۶ بر ۲۰۳ به پیروزی رسید.

تیم ایران در نیمه نهایی به مصاف تیم هند رفت و با نتیجه ۲۲۹ بر ۲۲۷ شکست خورد و در دیدار رده‌بندی با نتیجه ۲۱۵ بر ۲۰۴ مقابل کره‌جنوبی به پیروزی رسید و صاحب نشان برنز شد.

تیـم ریکرو میکـس جوانـان کشـورمان بـا ترکیب محمدحسـین گلشـنی و یسـنا پورماهانـی پس از اسـتراحت در دور نخسـت، در دور دوم مقابـل تیم ویتنام با نتیجه ۶ بر صفر شکسـت خورد و از گردونه مسابقات کنار رفت.

تیـم کامپونـد میکـس جوانان ایـران نیز بـا ترکیب ابوالفضل سلطانی‌نژاد و سارا جلالی پس از استراحت در دور نخسـت، در دور دوم مقابل تیم بنگلادش با نتیجه ۱۵۴ بر ۱۴۹ شکست خورد و از صعود به مراحل بالاتر بازماند.

گفتنـی اسـت پیـش از ایـن تیـم میکـس ریکـرو نوجوانـان و تیم میکس کامپونـد نوجوانان ایران در ادامـه مسـابقات تیروکمان رده‌های سـنی آسـیا در چین‌تایپه موفق شدند نشـان برنز این مسابقات را به دسـت آورند، همچنین محمدحسین گلشنی در مسـابقات تیراندازی با کمان رده‌های سنی قهرمانی آسیا به نشان برنز دست یافت.

رئیـس هیات تیراندازی با کمـان در این باره گفت: این ۲ نشـان در شـرایطی به دسـت آمـد که محل برگـزاری مسـابقات در شـرایط نامسـاعد جـوی و وزش شـدید باد همـراه بود و رضوی مشـعوف و شـعبانی بهار توانسـتند نام خود را در جمع نشان آوران ثبت کنند.

هنری ادامه داد: جایگاه مسابقات تیراندازی با کمان قهرمانی آسـیا بالاتر از کاپ آسـیایی است و از ارزش بسیار بالایی در نشان آوری برخوردار است.

وی یادآور شـد: رضوی مشـعوف و شعبانی بهار مزد زحمات چندین ماهـه خود را به دسـت آوردند، آنها بارها روی سکو رفتند و ثابت کردند که انتخابشان در تیم ملی با برنامه بوده و در نخسـتین حضور آسیایی خود نیز به نشان دست یافتند.

مسابقات رده‌های سـنی تیراندازی با کمان قهرمانی آسـیا از هفتـم تـا دوازدهـم مهرمـاه در چین‌تایپه پیگیری می شـود و در کامپوند زیر ۲۱ سـال احسان شـعبانی‌بهار دیگر کماندار همدانی روی خط شلیک می رود.

کاروان ایران در مسـابقات تیراندازی با کمان رده‌های سـنی قهرمانـی آسـیا در چین‌تایپـه با ۱۳ ورزشـکار شـرکت کـرده بود و موفق شـد با کسـب ۶ نشـان رنگارنگ شـامل یک طلا، یک نشـان نقره و ۴ نشان برنز به کار خود در این بازی‌ها پایان دهد.

▪ تیروکمان همدان در مسیر توسعه

حـال و احـوال تیراندازی بـا کمان همدان در مسـیر توسـعه و رشـد عرصه‌های همگانی و قهرمانی، نوید بخش تبدیل شدن به ورزش اول استان در آینده‌ای نـه چنـدان دور اسـت، رشـته‌ای که اگرچـه جزو کم جمعیت‌ترین‌ها به شمار می‌رود اما اهالی آن همواره آرزوهای بزرگ را دنبال می‌کنند.

روزگاری تیرانـدازی بـا کمـان همـدان فقـط بـه یک قهرمان دلخوش بود و «ساسـان رضوی مشـعوف» به تنهایی از اعتبار این رشـته ورزشی در سطوح ملی و بین المللی دفاع می‌کرد.

سـال‌هایی کـه تیرانـدازی بـا کمـان همـدان فاقد امکانات و برنامه ریـزی مدون و هدفدار تنها امید به شـلیک قهرمانی توسـط آرش کماندارش داشت اما طولی نکشید که رضوی مشـعوف هم با کوله باری از تجربه و افتخار، از خط رقابت کنار رفت.

در سـال‌های اخیر با سیاسـت‌گذاری مناسب هیات تیرانـدازی با کمـان، این رشـته در حـوزه قهرمان و نشان آوری، داوری، مربیگری، استعدادیابی و آموزش جهش بسـیار خوبی پیدا کـرد، روی کار آمدن کیوان هنـری از فعالان با سـابقه ورزش تیرانـدازی با کمان به عنوان ریاسـت این هیات امیدها برای توسـعه و پیشرفت بهتر این رشته ورزشی را دوچندان کرد.

مدیری که سـرد و گرم چشیده تیراندازی با کمان بود و در دوره چهارسـاله اول ریاست خود خدمات قابل توجهی را در این رشـته به ثبت رساند و اکنون در آغاز دوره چهارسـاله دوم قصد دارد خواسته‌های بر زمین مانـده کمانداران را هر چند سـخت اما به نتیجه لازم برساند.

کیوان هنری رئیس هیـات تیراندازی با کمان همدان در این بـاره می‌گویـد: جمعیت کمانـداران همدانی اگرچه به رشـته‌هایی نظیر توپی و رزمی نمی‌رسد، اما مملو از ویتریـن پرافتخار و آرزوهای بزرگی اسـت که اگر تحقق یابد، رسـیدن به میادین بزرگ بین المللی همچـون المپیـک نیـز دور از دسـترس نیسـت و مهمترین آن‌ها برخورداری از سایت اختصاصی و ملی تیروکمان با استانداردهای روز دنیا است.

خبر خوش: پرداخت تسهیلات بانکی به فعالان ورزشی همدان

اولویت با کدام رشته‌ها است؟

هگمتانـه، گـروه ورزش: طـرح پرداخت تسـهیلات بانکی بـه متقاضیان حوزه ورزش اسـتان همدان در حالی آغاز شـده که اولویت با رشته های نوین و روبه پیشرفت است.

معـاون امور بانـوان اداره ورزش و جوانان همدان در این باره اظهار کرد: سال گذشته از محل اعتبارات ۱۴۰۱ ، ۲۰۴ میلیارد ریال تسهیلات بانکی در قالب تبصره ۱۶ و ۱۸ از محل استانی و ملی به باشگاه‌های خصوصی و متقاضیان اماکن ورزشی در تمامی رشته‌های ورزشی در شهرها و روستاهای استان همدان تعلق گرفت و امسال نیز این روند در حال انجام است.

معصومه پیردهقان افزود: پرداخت تسهیلات بانکی سقف و محدودیت ندارد و کارشناسان خبره دستگاه ورزش اسـتان براساس زیرسـاخت و تجهیزات مورد نیاز نسـبت به تایید میزان وام برای متقاضی تصمیم گیـری می کننـد. وی بیان کـرد: اولویـت در پرداخت تسـهیلات بانکـی متقاضیان بخـش خصوصی برای ساخت سالن و مجموعه ورزشی هستند منتها بیشتر به افرادی تعلق می گیرد که مسـتعد رشد و توسعه در سطح جامعه هستند.

پیردهقان خاطرنشـان کرد: باشـگاه های بدنسازی در سـال های گذشـته به میـزان قابل چشـمگیری تسهیلات بانکی دریافت کرده اند بنابراین در اولویت این طرح نیسـتند بلکه افرادی که متقاضی سـاخت سالن ورزشـی یا راه اندازی سایر رشته ها هستند، در اولویت قرار می گیرند.

وی تاکیـد کـرد: ایـن وام به افـرادی تعلق مـی گیرد کـه کارمند نبـوده و تاکنـون از محل تبصـره ۱۶ و ۱۸ تسهیلات دریافت نکرده باشند ضمن اینکه نیازمند اخذ مجوز بهره برداری و یا موافقت اصولی از دستگاه ورزش استان همدان هستند.

معـاون امور بانوان اداره کل ورزش و جوانان همدان اضافـه کـرد: این تسـهیلات پنـج سـال پرداخت و با سـود ۱۴ الـی ۱۵ درصد اسـت و محدودیتـی برای پرداخت نداریم.

وی با تاکید بر اینکه رویکرد اداره کل ورزش و جوانان استان همدان ترویج سایر رشته های ورزشی است، گفت: اولویت پرداخت وام با افرادی است که درصدد توسعه سایر رشته های ورزشی هستند.

پیردهقـان ادامـه داد: متقاضیان واجد شـرایط می توانند برای کسـب اطلاعات بیشتر و شرایط دریافت تسهیلات در اسرع وقت به اداره کل ورزش و جوانان اسـتان واقـع در خیابـان پاسـتور- خیابـان ورزش مراجعـه و یا بـا شـماره تلفـن ۳۸۲۶۰۴۳۰ داخلی ۱۴۱ تماس حاصل کنند.

نوار موفقیت آکادمی فوتبال شهرداری همدان

برتری نونهالان، تساوی نوجوانان

هگمتانـه، گروه ورزش: باشـگاه شـهرداری همدان بـا زیرسـاخت‌های مناسـب و کامـل همـواره از باشگاه‌های سازنده در تیم‌های پایه بوده است.

در این سـال‌ها کارخانه بازیکن سـازی شـهرداری با زحمـات مربیـان بی ادعا به اوج رسـید بـه طوری که اکنون بدون شـک بهترین آکادمی فوتبال را حتی در غرب کشور دارا است.

مربیانـی نظیر هـادی گل محمدی، علـی فرخی مهر، محمدرضـا کیانـی، مجیـد لطیفـی بسـیاری دیگر از مربیـان که زحمـات خالصانـه‌ای در چند سـال اخیر داشته و برخی از آنها همچنان همکاری می‌کنند.

باشـگاه شـهرداری همدان همواره از باشـگاه‌های سـازنده در تیم‌های پایه بوده و چنین به نظر می‌رسد که با تقویت زیرسـاخت‌ها که امروزه از سوی منطقه یک شـهرداری و سـازمان فرهنگی ورزشی شهرداری همـدان از جملـه نصـب چمـن مصنوعـی شـاهد هستیم، به بار سازندگی این باشگاه در تیم‌های پایه افزوده شود.

نسل دهه ۸۰ و ۹۰ این باشگاه که خیلی‌ها آن را نسل طلایـی همه تاریخ باشـگاه شـهرداری می‌دانند و در فوتبال کشور درخشـیدند، عمدتا محصول تیم‌های پایه بودند.

تیم‌هـای پایـه باشـگاه شـهرداری پـس از آن هم همـواره تغذیه کننده تیم بزرگسـالان این باشـگاه بودند و در طول همه این سـال‌ها بازیکنان فراوانی در نسل‌های مختلف محصول تیم‌های پایه سازنده این باشگاه بودند.

موفقیـت هـر مجموعـه‌ای در هر زمینـه‌ای مرهون برنامه‌ها و راهبردهای مدیریت آن مجموعه است.

آکادمی شهرداری با برنامه‌ریزی اصولی و برخورداری از مربیان با دانش و تجربه تقریبا در همه سطوح چنان موفقیت هایی را رقم زدند که به جرأت می‌توان گفت در استان همدان بی نظیر هستند.

به هرروی امروزه توقع فوتبال اسـتان همدان پس از زیرسـاخت‌های جدید نظیر چمن مصنوعی، بازسازی سالن بدنسازی، استخر و سالن چند منظوره بالارفته و انتظار دارند مسـؤولان از این باشـگاه حمایت لازم را داشـته باشند تا بازهم شـاهد پدیدار شدن نسل طلایی دیگر باشیم.

الگـوی آکادمی شـهرداری همدان با سـرمایه‌گذاری بلند مدت و مناسـب بر روی تمامی رده‌های فوتبال کشـور بـه الگویی موفـق برای سـایر باشـگاه‌ها و تیم‌های استان مبدل شده است.

از سـوی دیگـر، وجـود یـک راهبـرد دقیـق و علمی همچنیـن دور کـردن تیـم از حاشـیه‌های ویرانگـر و ایجـاد فضایی مملـو از آرامـش همراه بـا همدلی و هماهنگـی میـان بازیکنان تیـم، نظـارت دقیق و مسـتمر بر اجـرای برنامه‌هـا و تزریق عنصـر مهم و تعیین کننده خـود باوری و اعتماد بـه نفس در روح و روان بازیکنان و شناسـنامه دار کردن هواداران تیم که با حضور وتشویق‌های انگیزه بخششان موجبات تلاش و پشـتکار آنـان را فراهم می‌سـاخت از جمله مهمترین علل موفقیت تیم شـهرداری در سال‌های گذشته بوده است.

تیم شهرداری با درخشش در رده‌های سنی پایه ثابت کرده که می‌شـود بدون برخورداری از فوق ستاره‌های میلیاردی نیز به بالاترین مدارج پیشرفت و ترقی دست یافت دراین میان انتظار می رود با حمایت و همراهی و همیاری اعضای شورای شهرو سایر مسوولان، امیدها را باردیگر به باشگاه قدیمی بازگردانند.

هم اکنون تیم های رده سـنی نونهـالان و نوجوانان شهرداری در لیگ های فوتبال استان همدان حضور دارند.

در هفته دوم این مسـابقات شـهرداری همدان با ۲ گل شـهرداری مریانج را شکسـت داد و در رده سنی نوجوانان نیز شـهرداری همدان در یک بازی جذاب و دیدنی مقابل فاتح اسدآباد تن به تساوی ۲ بر ۲ داد.

هر دو تیم مدعی اصلی عنـوان قهرمانی و راهیابی به لیگ مناطق کشور هستند.

جدول شماره ۳۵۲

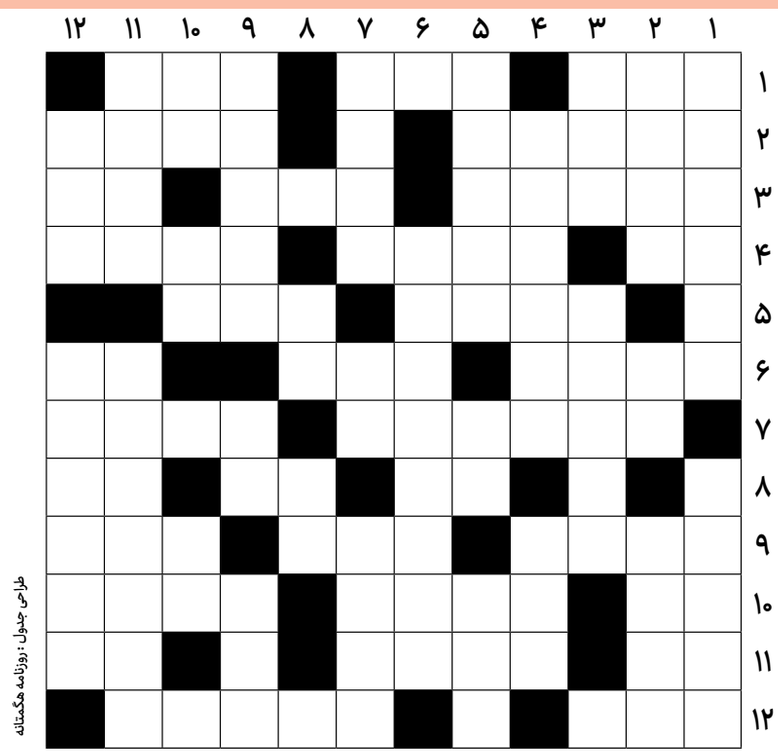

طراحی جدول: روزنامه هگمتانه

▪ افقی

۱. سوراخ سوزن - تقویتی گیاه - از حیوانات حرام گوشت

۲. نیکوکاری - دوزخ

۳. آخرت - بانگ و صدا - خودآرایی

۴. مادر - دریاچه‌ای در آسیا - تغار چوبین

۵. ظرف آزمایشگاهی - مقابل حاشیه

۶. قانون مغولی - گرفتاری - شکم‌بند طبی

۷. نـوآوری - «کوناکـری» پایتخـت این کشـور افریقایی است

۸. از حیوانات باربر - از فلزات پرمصرف- مکان

۹. از کشـورهای حاشـیه دریـای مدیترانـه- پناهگاهی در کوه - نوعی خودرو سواری

۱۰. جانشـین «وی» - وحشـی نیسـت- از واحدهای پولی

۱۱. زمین آذری - سرزمین - باب روز

۱۲. حسادت - شهر بندری هندوستان

▪ عمودی

۱. از شعرای قرن ششم - شهر مبل و منبت ایران

۲. مهربان - از اعداد - هجوم

۳. درخت جنگلی توسکا - وسایل خانه

۴. از کشورهای حاشیه خلیج فارس - اسب قاصد

۵. وارسـی - کاشف آلمانی میکروب سل - اثری از محمدرضا کاتب

۶. ساختمان مسقف برای نگهداری محصولات کشاورزی

۷. واسطه قرارداد - از اقوام ایرانی - هم‌اکنون

۸. ضمیر جمع - دفعه

۹. شرمساری - مزه خرمالو - اضافی

۱۰. کلمه تعجب - از خواهران برونته - رخسار

۱۱. کاشـانه زنبور عسـل - از جاذبه‌های گردشگری و طبیعی همدان

۱۲. ظرف سـقا - حمـام «حاج‌آقا تـراب» از جاذبه‌های گردشگری این شهر است

جواب جدول شماره ۳۵۱

	۱	۲	۳	۴	۵	۶	۷	۸	۹	۱۰	۱۱	۱۲
۱	چ	ا	ب	ر	ب	ن	ح	ی	ا	ن	■	ا
۲	م	ل	و	ا	ن	■	ا	ت	ا	ب	ک	
۳	ل	ت	■	د	ا	د	س	ر	ا	■	ا	ب
۴	■	ف	ا	ی	ن	و	ر	د	■	و	ر	ا
۵	م	ه	ی	ا	■	د	ا	■	س	ک	و	ت
۶	ح	ی	ا	ت	■	ل	ن	د	ن	■	ت	ا
۷	ب	م	ب	■	س	ی	■	س	ب	ز	■	ن
۸	ت	■	■	ق	و	■	س	ت	ا	ر	ه	■
۹	ن	ک	و	ل	■	ص	ع	و	د	■	و	د
۱۰	ا	س	ف	ن	چ	■	د	ر	■	س	د	ر
۱۱	م	و	ا	د	■	س	ی	ا	س	ی	■	ی
۱۲	ه	ف	ت	ر	ن	گ	■	ت	م	ا	ش	ا

روایت برادر آزاده از برادر شهیدش

بصیرت و عشق به ولایت شهید ۱۶ ساله دانش‌آموز

هگمتانه، گروه رفیق شهیدم - اعظم مرادی صالح: جوانان انقلابی پا به پای دیگر اقشار مردم در پیروزی انقلاب اسلامی سهمی بزرگ دارند. با آغاز جنگ تحمیلی بسیاری از نوجوانان و جوانان ایرانی با وجود سن کمی‌که داشتند درس و مدرسه را رها کردند و از پشت نیمکت به جبهه‌ها رفتند. روح بزرگشان سن و سال نمی‌شناخت و نقطه مشترکشان ولایت مداری و ایثارگری بود.

شهدای دانش‌آموز از اصحاب عاشورایی اباعبدالله الحسین(ع) درس و الگو گرفتند و با بصیرت و آگاهی راه خود را انتخاب کردند. دانش‌آموزانی که آگاهانه انتخاب کردند و شهادت برایشان احلی من عسل بود.

در این صفحه از رفیق شهیدم میهمان شهید دانش‌آموزی هستیم که با قرار گرفتن در مسیر خودسازی نهایت به سر منزل مقصود رسید. لذا با برادر بزرگوار شهید داوود محمودی که از یادگاران ایام دفاع مقدس، جبهه و جنگ هستند گفت‌وگو کردیم که در ادامه آمده است.

سلیمان محمودی در گفت‌وگو با خبرنگار هگمتانه درباره برادرش اظهار کرد: شهید داوود محمودی هنرجوی الکترونیک هنرستان دیباج همدان در روز هفدهم فروردین ماه سال ۱۳۴۴ در خانواده حاج رجبعلی محمودی در روستای گوجک بخش جوکار شهرستان ملایر به دنیا آمد. وی گفت: خانواده ما یک خانواده مذهبی و از قشر متوسط جامعه روستایی بود و در روستای خود از اعتبار بالایی برخوردار بودند. به گونه‌ای که پدربزرگ مادری، مرحوم حاج عبدالحسین که خود پدر شهید بود از معتمدین مذهبی و بزرگان روستا بود و از جمله معلمان مکتب‌خانه‌های قرآنی روستا بود و افراد زیادی از پدران روستا از شاگردان آن مرحوم بودند و عموی بزرگ شهید مرحوم حاج اله‌قلی محمودی که بعداً به جمع پدران شهدا پیوستند ذاکر اهل‌بیت و از معتمدین روستا محسوب می‌شد و پدر شهید نیز خود فردی مردم‌دار و مورد اعتماد اهالی روستا بود و صاحب ۱۰ فرزند بود که هفت پسر و ۳ دختر بودند ولی با وجود همه مشکلات معیشتی با مهر و محبت خانواده را با تربیت اسلامی اداره می‌کرد.

▪ فعالیت‌های انقلابی شهید

برادر شهید در ادامه گفت: داوود سال اول راهنمایی بود که با نهضت امام خمینی رحمت الله علیه آشنا شد و با توجه به سابقه مذهبی که داشت وارد عرصه فعالیت‌های انقلابی شد.

محمودی با بیان اینکه شهید با دوچرخه از راه مدرسه به حوزه علمیه آیت‌الله آخوند سر می‌زد و اعلامیه‌ها و تصاویر حضرت امام را به خانه می‌آورد، گفت: وی در آگاه‌سازی خانواده، فامیل و حتی محله خود در شناخت انقلاب نقش فعالی داشت و با شروع تظاهرات خیابانی در همدان به فعالیت‌های انقلابی پرداخت.

وی افزود: داوود پنجمین فرزند و سومین پسر خانواده بود و از کودکی مورد توجه و محبت خاص خانواده و فامیل بود.

از کودکی به نماز و اعتقادات مذهبی علاقه‌مند بود و قبل از رسیدن به سن تکلیف نمازش را می‌خواند و روزه می‌گرفت و هیچگاه کسی از اعضا خانواده و فامیل از او بی‌ادبی و بی‌مهری مشاهده نکردند. داوود از کودکی فردی باهوش و زیرک بود خلاقیت‌های زیادی را از خود نشان می‌داد که در آن رده سنی موجب حیرت و تحسین دیگران قرار می‌گرفت.

برادر شهید همچنین گفت: او تحصیلاتش را از سال ۱۳۵۲ در دبستان روستا ادامه داد و به دلیل خشکسالی و عدم رسیدگی به مشکلات کشاورزان از طرف دولت در زمان طاغوت، خانواده به اجبار اقدام به مهاجرت به شهر همدان نمودند و ایشان از سال ۱۳۵۶ پنجم ابتدایی را در دبستان حسامی و دوران راهنمایی را در مدرسه راهنمای ابوریحان بیرونی همدان ادامه داد از جمله نوجوانان فعال شهر و محله بود و در تمامی راهپیمایی‌ها و تجمعات اعتراضی شرکت می‌کرد.

وی افزود: در آن ایام منزل شهید محراب آیت‌الله مدنی و حوزه علمیه آیت‌الله آخوند همدانی پاتوق این جوانان و نوجوانان انقلابی بود اکثر راهپیمایی‌ها از آنجا آغاز می‌شد و تمام تصمیمات از آنجا اعلام می‌شد و ایشان نیز به همراه پدر و برادران بزرگتر در تظاهرات شرکت می‌کرد.

▪ بصیرت و دشمن‌شناسی شهید

برادر شهید افزود: داوود پس از پیروزی انقلاب اسلامی در سال ۱۳۵۷، فعالیت‌های فرهنگی و سیاسی خود را در انجمن اسلامی مدرسه و مسجد حضرت رسول(ص) محله سیلو با قوت و قدرت بیشتری ادامه داد و در آن سال‌های آغازین انقلاب، گروه‌های سیاسی زیادی آزادانه فعالیت می‌کردند که شهید با شناختی که از خط فکری حضرت امام یافته بود با هواداران گروهک‌ها بحث و گفت‌وگو می‌کرد تا آنها را متقاعد و آگاه سازد در آن ایام حتی از افراد انقلابی نیز بسیاری در دام افکار غلط گروه‌های مختلف به انحراف رفته و ضد انقلاب شدند و لذا

بصیرت دشمن‌شناسی یکی از شاخصه‌های این شهید بود که هیچگاه به انحراف نرفت و دائم در حال مطالعه کتاب‌های استاد مطهری و کتاب‌های اخلاقی شهید دستغیب بود و اعضای خانواده را هم به مطالعه این کتاب‌ها تشویق و ترغیب می‌کرد.

محمودی افزود: ایشان از جمله بنیانگذاران کتابخانه مسجد محله بود و بسیار تأکید به حضور نوجوانان و جوانان در کتابخانه را داشت تا جایی که در وصیت‌نامه خود هم این موضوع را خیلی سفارش کرده است.

وی همچنین گفت: اخلاق و رفتارش چنان بود که همه را به سمت خود جذب می‌کرد و با انحرافات به شدت برخورد می‌کرد و اصلاً با عقاید انحرافی کنار نمی‌آمد.

▪ تأکید شهید بر انس گرفتن کودکان و نوجوانان با مسجد

برادر شهید در ادامه گفت: داوود اعتقاد داشت که کودکان و نوجوانان که به کتابخانه و مسجد می‌آیند و در برنامه‌های فرهنگی شرکت می‌کنند امانت مردم هستند که به مسجد اعتماد کردند لذا باید حداکثر تلاش‌ها در ارائه راه درست و صحیح به آنها صورت گیرد.

وی افزود: او همیشه خود را مسؤول پاسخ‌گو در این امور می‌دانست و اجازه نمی‌داد هر گروه منحرفی عقاید خود را به خورد نوجوانان بدهد لذا با فرمان حضرت امام خمینی رحمت الله علیه مبنی بر تشکیل بسیج و ارتش ۲۰ میلیونی، راه‌اندازی پایگاه مقاومت در دستور کار مساجد قرار گرفت و مسجد حضرت رسول(ص) هم از جمله پیشتازان در این زمینه بود که جوانان و نوجوانان محله را ثبت‌نام و سازماندهی کرد.

محمودی افزود: داوود هم از جمله جوانان فعال در این پایگاه بود که تمام وقت خود را به امور فرهنگی پایگاه و کتابخانه اختصاص می‌داد او آموزش‌های نظامی را در بسیج پایگاه گذراند و به عنوان مسؤول کتابخانه مسجد انجام وظیفه می‌کرد. به برگزاری نشست‌های عقیدتی و سیاسی در مسجد اهتمام ویژه‌ای داشت و برای تبلیغات محیطی همچون دیوارنویسی، تا پاسی از شب را بیدار می‌ماند و به همراه گروهی از برادران بسیجی در کوچه پس کوچه‌های محله گشت حفاظتی، فرهنگی و تبلیغاتی راه می‌انداختند.

برادر شهید از شجاعت داوود گفت و اظهار کرد: در بحبوحه درگیری‌های منافقین و گروهک‌ها بود که ایشان به همراه چند نفر از بچه‌ها در چند نقطه اقدام به دیوارنویسی کرده بودند که تصویر حضرت امام نیز در کنار نوشته طراحی شده بود و بعد از چند روز بر روی تصویر حضرت امام رنگ پاشیده بودند و آن را مخدوش کرده بودند مجدداً تصاویر بازسازی شد ولی بلافاصله روز بد این اقدام تکرار شد تا جایی که بعضی از آنها را چهار بار بازسازی کردند و شهید محمودی می‌گفت باید کمین کرد و باید ضد انقلاب را به دام بیندازیم لذا یک شب به همراه یکی از دوستانش در مغازه روبه‌روی یکی از تصاویر کمین کرده بودند و نیمه‌های شب که آن منافق مشغول پاشیدن رنگ برای تصویر بود را دستگیر کردند و تحویل دادگاه انقلاب دادند و معلوم شد که او یکی از اعضای فعال گروهک منافقین بوده و با توجه به سوابق فعالیت‌های تروریستی محکوم به اعدام گردید.

▪ ثبت‌نام در رشته الکترونیک هنرستان فنی و برادران دیباج

برادر شهید داوود محمودی در ادامه گفت: برادرم سال ۱۳۶۰ در رشته الکترونیک هنرستان فنی و برادران دیباج ثبت‌نام کرد و با توجه به استعدادی که داشت خیلی در این رشته مهارت پیدا کرد و هم‌زمان با تحصیل، کارهای سیم‌کشی ساختمان را انجام می‌داد و همچنین تعمیر لوازم برقی، رادیو و تلویزیون را قبول می‌کرد و در منزل انجام می‌داد و از این راه، هم هزینه تحصیلش را تأمین می‌کرد و هم کمک خرج خانواده بود.

محمودی افزود: او در امور کاری و دریافت پول از صاحب کار همیشه جانب احتیاط را رعایت می‌کرد و اغلب با رضایت و توافق مشتری مبلغ خود را تعیین می‌کرد تا آنجایی که در وصیت‌نامه خود نیز قید کرده بود که مبلغی که از یکی از همسایه‌ها بابت تلویزیونش گرفته بود زیاد بوده و مبلغ را به وی بازگردانید که البته آن مشتری هم مبلغ را نپذیرفته و گفته بود که زیاد نبوده و حلالش باشد.

▪ مراقبت از لحظه‌ها

برادر شهید با بیان اینکه شهید داوود خیلی از خودش حساب می‌کشید و دائم مراقب اعمالش بود، اظهار کرد: دفترچه کوچک جیبی درست کرده بود و اعمال خوب و بد خود را روزانه یادداشت می‌کرد و با این کار به خودسازی می‌پرداخت وی هیچگاه اوقات خود را به بطالت نمی‌گذراند و همیشه مشغول مطالعه یا کار بود در خانواده هم به برادرانش همین توصیه را می‌کرد که فرصت‌ها را غنیمت بشمارید چون فرصت‌ها مثل ابرها در حال گذر هستند و اگر استفاده نشود از دست می‌روند و موجب پشیمانی خواهند بود.

محمودی در ادامه گفت: در آن سال‌های اولیه انقلاب که احزاب مختلفی آزادانه تبلیغ و یارگیری می‌کردند تشخیص راه درست از راه‌های انحرافی کار آسانی نبود که هر کسی بتواند انجام دهد لذا دو دسته و چند دستگی نه تنها در جامعه حتی در خانواده‌ها هم به وجود آمده بود در خانواده ما هم این مسأله وجود داشت و زمانی که بنی صدر با رای قاطع مردم رئیس جمهور ایران شد و مخالفت‌هایی با حزب جمهوری اسلامی و آیت‌الله دکتر بهشتی داشت و اغلب مردم ناآگاه پشتیبان وی بودند و

می‌گفتند که اگر ایشان مشکلی داشته باشد حضرت امام با او برخورد می‌کند، اما داوود با بصیرتی که داشت راه درست را خوب تشخیص می‌داد او با سعه صدر به نظرات و عقاید دیگران گوش می‌کرد و با آنها بحث و گفت‌وگو می‌کرد بالاخره خانواده‌اش را هم متقاعد کرد که بنی صدر در خط امام حرکت نمی‌کند و خیانت‌هایی به کشور انقلاب می‌کند که بعدها برای مردم روشن خواهد شد و روشن هم شد اما به قیمت شهادت عزیزانی مثل آیت‌الله دکتر بهشتی و

انجمن اسلامی و بسیج را جویا می‌شد و اقداماتی که لازم می‌دید را انجام می‌داد و بعد از ظهرها هم به کتابخانه مسجد سر می‌زد و بچه‌های فعال را جمع می‌کرد و جلساتی را با ایشان می‌گذاشت و توصیه‌های لازم را ارائه می‌کرد تا از فعالیت‌های کتابخانه کاسته نشود و کودکان و نوجوانان محله مکانی برای فعالیت فرهنگی داشته باشند یعنی تنها مکان فرهنگی که می‌توانست اوقات فراغت خود را در آنجا بگذراند همیشه پویا و به روز باشد.

وی افزود: از زمانی که به جبهه‌ها رفت و آمد داشت خلق و خویش خیلی تغییر کرده بود و دیگر دنیایی فکر نمی‌کرد اصلاً در قید و بند این دنیا نبود و از علاقه‌های قبلی وی که به کارهای فنی و الکترونیکی داشت خبری نبود و بیشتر اوقاتش را در کتابخانه و انجمن اسلامی سپری می‌کرد او اغلب اوقات کتاب استعاذه شهید دستغیب همراه داشت و آن را می‌خواند و نکته‌برداری می‌کرد و به توصیه‌های آن عمل می‌کرد.

▪ انس شهید با نماز شب

وی افزود: بارها خانواده‌اش شاهد نمازهای شب او بودند که ساعتی پس از نیمه‌های شب آرام برخاسته وضو گرفته و فرش اتاق را کنار زده و بر روی کف خاکی اتاق به نماز ایستاده است و چه سجده‌هایی که همراه با گریه و راز و نیاز با معبودش مشغول است او آن روزها دیگر از خوابیدن بر روی تشک نرم اکراه داشت و بارها وقتی مادرش رختخوابش را در گوشه‌ای می‌انداخت بعد از خوابیدن بقیه آرام رختخواب را جمع می‌کرد و بر روی موکت یا فرش اتاق می‌خوابید که شب سبک‌بال‌تر برخیزد و به خلوت با خدا مشغول باشد. مادر بارها شاهد شب زنده‌داری‌ها و گریه‌های شبانه او بوده است.

محمودی گفت: وی اصلاً اهل ریا و خودنمایی نبود از هیچ کاری هم ابایی نداشت و لذا در همه کارها خانواده را یاری می‌داد از کار ساختمانی و کشاورزی گرفته تا فروشندگی در مغازه کوچکی که بعدها تبدیل به محل کار و درآمد پدرش شد و تا بیست و چند سال بعد همین مغازه‌داری شغل

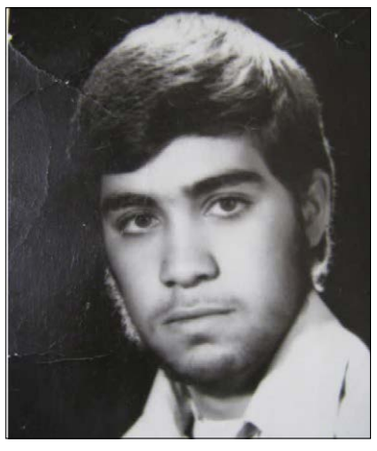

پدرش بود.

برادر شهید افزود: داوود مقید به شرکت در نماز جمعه‌ها بود و برادرانش را هم به این امور توصیه می‌کرد. علاقه‌اش به حضرت امام و ولایت ایشان وصف ناپذیر است و سال‌های اول انقلاب که امام دچار ناراحتی قلبی شده بود و در اخبار اعلام شد، داوود بسیار گریه می‌کرد و برای سلامتی امام دعا می‌کرد و به خانواده می‌گفت شما نمی‌دانید این چه نعمت بزرگیست که خداوند نصیب ما مردم ایران و حتی جهان اسلام کرده است. خدا کند که ما پیش مرگش باشیم خدا از عمر ما بکاهد و به او بدهد.

▪ قصه شهادت

برادر شهید محمودی در ادامه گفت: سال ۱۳۶۲ برای داوود سال عروج بود، سال پرواز از زمین خاکی و بازگشت به جایگاه لاهوتی خویش که عند ربهم یرزقون است. تیپ انصار الحسین علیه السلام همدان تازه شکل گرفته بود که در عملیات والفجر ۲ حماسه آفرید. در این عملیات تعداد زیادی از دوستان داوود به شهادت رسیدند او هم منتظر اتصال به معبود بود تا اینکه اوایل بهمن ماه همان سال مطلع شد که عملیاتی در پیش است و بار دیگر از خانواده خداحافظی کرد و به جبهه اعزام شد اما این بار خداحافظی‌اش رنگ و بوی متفاوت داشت و انگار که به او الهام شده است که دیگر بازگشتی در کار نیست، او برای این اعزام سر از پا نمی‌شناخت اصلاً در جسم زمینی خود نمی‌گنجید و تمام قد الهی شده بود. بالاخره اعزام شد به غرب کشور، پادگان ابوذر، سر پل ذهاب که میعادگاه تیپ انصارالحسین علیه السلام بود که آخرین اقدامات برای آمادگی برای عملیات انجام گرفت.

وی افزود: روزها سپری می‌شد و گردان‌های عملیاتی هر روز آماده‌تر می‌شدند. او نیروی گردان ۱۵۴ حضرت علی اکبر علیه السلام به فرماندهی برادر رضا مستجیری از تیپ انصار الحسین همدان بود که قرار بود در این عملیات از محور چنگوله به دل دشمن بزند و مأموریت این گردان آزادسازی ارتفاع پیزولی در منطقه چنگوله بود.

محمودی افزود: عملیات در شب بیست و هفتم بهمن ماه سال ۱۳۶۲ آغاز شد و رزمندگان اسلام ارتفاعات را از چنگ دشمن آزاد نموده و جاده مهم مهران دهلران و تیررس دشمن خارج شد و در سحرگاه همان روز داوود هم بعد از جنگ نمایانی که با دشمن بعثی داشت در اثر اصابت گلوله دشمن بر سینه‌اش به دیدار معبود خود شتافت و رسم عاشقی را به تمام و کمال به جا آورد که مصداق این حدیث قدسی شد: "هر کس عاشق من شود من نیز عاشقش می‌گردم و هرکه را که من عاشق شوم او را می‌کشم و هر که را بکشم خون بهایش بر من است پس من خودم خون بهای اویم."

وی افزود: چند روز بعد پیکر مطهرش همراه دیگر شهدای عملیات والفجر۵، با شکوه خاصی بر روی دست‌های مردم قدرشناس همدان و بر بال ملائک تشییع شد و در گلزار شهدای باغ بهشت همدان آرام گرفت و مزارش زیارتگاه عارفان و عاشقان گردید.

▪ راه حق همان راه ولایت است

برادر شهید گفت: داوود با شهادت خود ثابت کرد که راه حق همان راه ولایت است و هرکس ادعای پیروی از امام حسین علیه السلام را دارد باید بداند که حسین زمانش همان ولایت فقیه است که باید او را یاری دهد که دیگر کسی نتواند ادعا کند و بگوید ای کاش در کربلا بودیم امام را یاری می‌کردیم. او در وصیت نامه‌اش برای همه تعیین تکلیف نموده و حجت را تمام کرده است و شهادت او باعث جوشش خون‌های جوانان زیادی گردید که او را می‌شناختند از خانواده و برادرانش گرفته تا دوستان هنرستانی همرزمان پایگاهی‌اش در بسیج محله و لذا خیل عظیمی از جوانان به جبهه‌ها شتافتند تا سلاح بر زمین افتاده‌اش را به دست گیرند و راهش را ادامه دهند.

حسین زمان را تنها نگذارید

هگمتانه، گروه رفیق شهیدم: شهید داوود محمودی در وصیت‌نامه سراسر معرفتی خود که برادر شهید در اختیار ما گذاشتند، نکات نابی مطرح کرده است که در ادامه با هم مرور می‌کنیم.

به گزارش خبرنگار هگمتانه، شهید آورده است: خداوندا مرا ببخش از اینکه نتوانستم بنده مفید و عابد باشم. خدایا بندهای نفسانی را از من باز کن تا بتوانم بهتر تو را بشناسم خدایا عزمم را جزم‌تر و گام‌هایم را استوارتر کن تا بتوانم راحت گام نهم. خدایا حرکتم را فقط در راه تو و هدفم را همانا پیروزی اسلام است مورد لطف و رحمت خودت قرار بده اما در این لحظات آخر فریاد می‌زنم افسوس و چه کنیم که این وابستگی به تعلقات دنیا انسان را غافل از حب الهی و مقام روحانی بلکه فرو رفته در پرده معاصی و غفلت کی تواند به مقام واقعی شهید و تحقق دادن به شعار حسین علیه السلام برسد. حسین علیه السلام در صحنه نبرد کربلا با ۷۲ تن از یارانش، بهشتی هم با ۷۲ تن در حزب جمهوری اسلامی و شهدای دیگر چون علی رعنایی‌ها به ما راه شهادت را آموختند به ما آموختند که مرگ حق است پس برادران چرا غافل بمیریم؟ چرا در بستر خانه بمیریم؟ و چرا در راه خدا کشته نشویم؟ زمانی می‌گفتیم ای کاش ما هم در صحنه کربلا بودیم و حسین را یاری می‌کردیم پس چه شد حال حسین زمان، این بزرگمرد تاریخ فرمان جهاد داده است که رفتن به جبهه واجب کفایی است و تا زمانی که جبهه احتیاج به نیرو دارد باید جبهه‌ها را پر کنیم.

▪ تلنگر شهید

لذا باید بدانیم که اگر این زمان غافل بمانیم و از رفتن به عقب بمانیم و جنگ را راس مسائل ندانیم از آن گروه خواهیم بود که حسین را در روز عاشورا تنها گذاشتند. ای جوانان و ای برادران نکند در رختخواب ذلت بمیرید که حسین در میدان نبرد شهید شد. ای برادران مبادا در غفلت بمیرید که علی در محراب عبادت شهید شد. مبادا در حال بی‌تفاوتی بمیرید که علی اکبر حسین در راه حسین و با هدف شهید شد. ای مادران مبادا از رفتن فرزندانتان به جبهه جلوگیری کنید که فردا در محضر خدا نمی‌توانید جواب زینب را بدهید که تحمل ۷۲ تن شهید را نمود. همه، مثل خاندان وهب، جوانانتان را به جبهه‌های نبرد بفرستید و حتی جسد او را هم تحویل نگیرید زیرا مادر وهب فرمود سری را که در راه خدا داده‌ام پس نمی‌گیرم.

▪ مراقب باشید

مراقب باشید دشمن شما را از روحانیت متعهد جدا نکند همیشه به یاد خدا باشید و در راه او قدم بردارید و هرگز دشمنان بین شما تفرقه نیندازند و شما را از روحانیت متعهد جدا نکنند که اگر چنین کردند روز بدبختی مسلمانان و روز جشن ابرقدرت‌هاست برادران استغفار و دعا را از یاد نبرید که بهترین درمان‌ها برای تسکین دردهاست و همچنین قرآن بخوانید مخصوصاً با ترجمه و تعمق باشد.

روزنامه فرهنگی، اجتماعی، ورزشی صبح اسـتان همدان

هگمتانه

اولین روزنامه همدان پایتخت تاریخ و تمدن ایران
www.hegmataneh-news.ir

سه‌شنبه ۱۰ مهـر ماه ۱۴۰۳
۲۷ ربیع‌الاول ۱۴۴۶ ● ۳۱ سـپتامبر ۲۰۲۴
شـماره ۵۷۲۰ ● سال سی و پنجم

روزنامه فرهنگی، اجتماعی، ورزشی صبح استان همدان
صاحب امتیاز: شهرداری همدان
مدیر مسؤول: سید حامد تروهید
زیر نظر شورای سردبیری
چاپ : نوین
وبگاه: www.hegmataneh-news.ir
پیام‌رسان ایتا: @hegmataneh_news_ir
رایانامه: hegmataneh.newspaper@gmail.com
نشانی: همدان، میدان آرامگاه بوعلی‌سینا، محوطه تالار فجر
انتشار مطالب بیانگر دیدگاه صاحب اثر است و الزاما دیدگاه روزنامه نیست.

نمابر تحریریه: ۰۸۱-۳۸۲۶۲۷۰۰
تلفن تحریریه: ۰۸۱-۳۸۲۸۲۹۴۰

ارتباط با تحریریه در پیام‌رسان ایتا
۰۹۱۸ ۶۳۸ ۶۱۲۹

عمـر سـتم و سـتمگران کوتـاه اسـت
دوران شکسـت غاصبـان در راه اسـت
آن‌کس که به خون خویش این مژده دهد
سـید حسـن شـهید، نصـرالله اسـت
حسین شمسایی

حدیث

امام علی علیه السلام:
حریص فقیر است
حتی اگر کران تا کران دنیا را مالک شود.
غررالحکم حدیث ۱۷۵۳

کارگاه

در فصل پاییز آغاز شد

ثبت‌نام اینترنتی کارگاه‌های برخط ملی و استانی کانون پرورش فکری کودکان و نوجوانان

هگمتانـه، گـروه فرهنگـی: ثبت‌نـام اینترنتـی کارگاه‌هـای برخـط ملـی و اسـتانی فصـل پاییز کانون پـرورش فکـری کـودکان و نوجوانان در سراسر کشور از ۹ مهر ۱۴۰۳ آغاز شده است.
به گـزارش هگمتانه،کارگاه‌های فرهنگی، هنری، ادبـی و علمی کانـون پرورش فکـری کودکان و نوجوانان در دو سـطح ملی و استانی به صورت برخط برنامه‌ریزی شـده است و در بازه زمانی ۱۴ مهر تا ۱۷ آذر ۱۴۰۳ برگزار می‌شود.
بر همین اساس نقاشی، خوش‌نویسی تحریری، نوشـتن خـلاق، عروسک‌سـازی، آزمایش‌های علمی در خانه، انیمیشـن، نمایش عروسـکی، پاپیه ماشـه، نجـوم، زیست‌شناسـی، بـازی و سـرگرمی، قصه‌گویی، شـبه قالی، تصویرسازی، کاردسـتی، سـفال، کلاژ، اریگامی، نقالـی و... از جمله کارگاه‌های برخط فصل پاییز اسـت که در دو سطح مقدماتی و تکمیلی برگزار می‌شود.
علاقه‌مندان با شـرط دارا بودن سن چهار سال به بالا برای ثبت‌نام در دوره‌های مجازی از ۹ تا ۱۴ مهـر۱۴۰۳ فرصت دارند به پایـگاه مجازی کانون پـرورش فکری کـودکان و نوجوانان به نشـانی https://kpf.ir/ مراجعه کنند.
به نقـل از روابط عمومی اداره کل کانون پرورش فکـری کـودکان و نوجوانـان اسـتان همدان، علاقه‌منـدان بـرای ثبت‌نام اولیـه در دوره‌های حضوری نخست باید به سایت کانون به نشانی https://kpf.ir/ مراجعه و در یکی از مراکز نزدیک محـل سـکونت خود ثبت‌نـام کنند سـپس با تماس یا مراجعـه حضوری به آن مرکز در جریان برنامه کارگاه‌های آن قرار بگیرند.

نگارخانه

به مناسبت شهادت سیدحسن نصرالله؛

همدردی هنرمندان تجسمی با خلق آثار هنری

هگمتانـه، گـروه فرهنگـی: هنرمندان هنرهای تجسمی پس از شـهادت سیدحسن نصـرالله دبیـرکل حـزب‌الله لبنان دست به قلم شدند و با خلق آثار هنری با رنج مردم آزاده جهان همدردی کردند.
بـه گـزارش هگمتانـه، هنرمنـدان همواره در رنج‌ها و شـادی‌ها کنار ملت ایران قـرار دارند و تـلاش می‌کنند با خلق آثار هنری نقش خود را به عنوان هنرمند متعهد و مسـؤول در جامعه ایفا کنند.
تعـدادی از گروه‌هـای هنـری و هنرمنـدان طـراح گرافیـک از همان سـاعات ابتدایی حمله وحشـیانه صهیونیسـت‌ها، دسـت به قلم شـدند و زمانی که سیدحسن نصرالله به شـهادت رسید، نیز طرح‌های گرافیـک، تصویرسـازی شـده و حـروف نـگاری یـا لوگوتایپ‌هایی نیز ترسیم کردند.
ایـن آثـار اکثـراً در تجلیل از مقام ارزشـمند شـهید سید حسـن نصرالله دبیرکل حزب‌الله لبنان و جبهه مقاومت اسـت که عرض ارادت خود را به این شهید بزرگوار اعلام داشته‌اند.
شهید سیدحسن نصرالله از تبار طلایه داران راستین مجاهدان فی سـبیل الله بود که عمر بابرکت خویش را در راه مبـارزه و جهاد درمقابل جبهه دشـمنان و در دفاع از مظلومان صرف کرد.
سید حسـن نصرالله اسطوره ایثار و نماد مقاومت در برابر ستمگران جهان بود که راه مقاومت و آزادی، نور ایمان و اسـتقامت را بر ظلمت زمانه تاباند و با خون پاکش، راه مبارزه با جنایتکاران را برای همیشـه تاریخ روشن کرد.
او نـه تنها یک رهبر بـرای ملت مظلـوم لبنان، بلکه پرچمـدار آزادگی و مقاومـت برای تمام انسـان‌های عدالت‌خواه و عاشق حقیقت بود.
ضربه‌هـای هولنـاک سـید حسـن نصرالله بـه رژیم منحـوس صهیونیسـتی در دفـاع از ملـت مظلـوم فلسطین فراموش نشدنی است و این شهید بزرگوار عمر با برکـت خود را در راه دفاع از اسـلام و مقابله با دشـمنان بشـریت سـپری کـرد و خـاری در چشـم صهیونیست‌ها بود.
این شـهید بزرگوار به همـگان درس آزادگی داد و در برابر زورگویی‌های اسـتکبار جهانی ایستاد. شهادت او، نـه پایان یک مسـیر، بلکه آغازی نو بـرای حرکت عظیم و توقف‌ناپذیر ملت‌های آزاده است.
ترور دبیر کل حزب‌الله لبان را از نشانه‌های بزدلی رژیم صهیونیسـتی بود. این رژیم منحـوس و جنایتکار در سراشـیبی سـقوط قرار گرفته و چاره‌ای جز متوسـل شدن به ترور ندارد.
حسـن نصـرالله محبوب جریـان مقاومـت و تمامی مردم آزاده جهان است هرچند فقدان این عالم عامل و مجاهـد خسـارت بزرگی و قابل جبران نیسـت، اما در اسـتمرار حرکت مقاومت قطـع یقین خللی پیش نخواهد آمد.
آن شـهید جاویـد، با تاسـی گرفتن از مکتـب ایثار و شـهادت و تحت تأثیـر مکتب دوران سـاز بنیانگذار فقید جمهوری اسـلامی، حضرت امام خمینی(ره)، بار سـنگین مقاومت در برابر افزون خواهـی دژخیمان اشـغالگر را سـال‌های متمادی به دوش کشید و در این راه پرتلاطم، هرگز خم به ابرو نیاورد.
بی‌شـک راه او که امروز به یک مکتب انسـان ساز و نقطه رهایـی بخش مـردم بی‌پناه و پناهـگاه زنان و کـودکان آواره غزه، فلسـطین و لبنان تبدیل شـده اسـت، با شتاب بیشـتر و گام‌های استوارتر، از سوی مبـارزان جان برکف حـزب‌الله و نیروهای مقاومت در سراسـر منطقـه پیموده خواهد شـد و دیر نیسـت صبحی کـه تحقق وعـده الهی در ریشـه کن شـدن ستمکاران و کوتاه شدن دست مستبدان و حامیان وجدان ستیزشان را نظاره کنیم.
به نقل از ایرنا، سـید حسن نصرالله دبیرکل حزب‌الله لبنان جمعـه ۶ مهرماه در جریان حملـه جنایتکارانه رژیـم صهیونیسـتی بـه ضاحیـه جنوبی بیـروت به شهادت رسید.

عکس روز

از زحمات حسین شاطری تقدیر و فرزاد فرجی از سوی مدیر منطقه به عنوان معاون شهرداری منطقه چهار منصوب شد

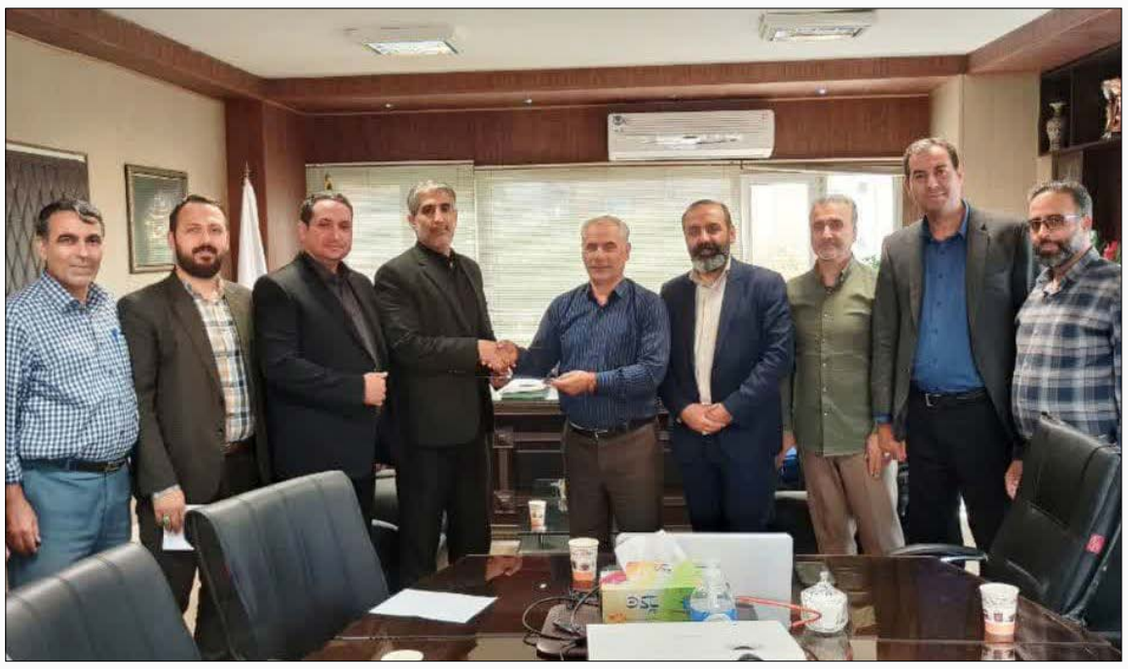

نماهنگ

نماهنگ "عاشقان قدیمی" برای شهادت سید حسن نصرالله

هگمتانه، گـروه فرهنگی: پس از شـهادت جانسوز دبیـرکل حـزب‌الله لبنان شـهید سـید حسـن نصـرالله، نماهنـگ «عاشـقان قدیمی» تولید و در فضای مجازی منتشر شد.
بـه گـزارش هگمتانـه، بـه مناسـبت شـهادت جانسوز شهادت دبیرکل حزب‌الله لبنان، مبارز خستگی‌ناپذیر و شخصیت برجسته جبهه مقاومت «شهید سید حسـن نصرالله»، نماهنگ «عاشقان قدیمی» با صدای امید معنوی کاری از روابط عمومی فرهنگسـرای ارسـباران تولید و در فضای مجازی منتشر شد.
به نقل از تسـنیم، نغمه مستشار نظام شـاعر، امید معنوی خواننده و آهنگسازی و تنظیم این اثر را باربد زارع بر عهده داشـته اسـت. همچنین تدوین این محصول بر عهده مرتضی طبسی بوده است.

آموزه‌های محمدی برای شهروند قرآنی

مال غصبی باعث از دست دادن حال معنوی شد

هگمتانـه، گـروه فرهنگی: در قرآن مجید آمده اسـت: ای کسـانی که ایمان آورده‌اید، اموال یکدیگر را از طریق باطل و نامشروع نخورید.
رسـول معظم اسـلام(ص) فرموده اسـت: کسـی کـه از ادای حقی از حقوق مسلمین(مردم) خودداری کند خداوند او را از برکت رزق محروم می‌سازد مگر اینکه توبه کند.
حکایت: یکی از شـاگردان شـیخ رجبعلی خیاط که دارای حال معنوی بود روزی بسـیار ناراحت خدمت شـیخ رسـید و گفت کـه چند روزی اسـت که حال معنوی‌ام را از دسـت داده‌ام، و از شیخ یاری خواست، در بین صحبت‌ها، رجبعلی خیـاط دلیل این حالت را گفت « آن کبابی که خوردی فـلان تاجر پولش را داده بود که حق پیر زنی را غصب کرده است.»
نکته: با این وصف ما باید مراقب پولی که با آن غذا تهیه شـده است هم باشیم.

حق مردم را ادا کن ای پسر
تا نگردی در دو عالم خیره سر

میز مطالعه

«مرد ابدی» روایتی موفق و بکر از نهفته‌های موشکی ایران

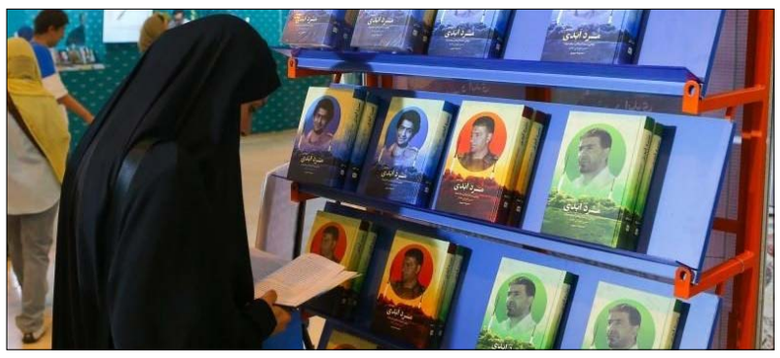

هگمتانه، گروه فرهنگی: حمید حسـام معتقد است کـه معصومه سـپهری در «مـرد ابدی» جـزو معدود نویسـندگان زنی اسـت که در عرصه نوشتن توفیق داشته به این حوزه ورود کند و موفق بیرون آید، ورود به عرصه جنگ خود به خود دشـوار اسـت، اینجا که عرصه موشکی است و نامکشوف و مکتوم و ناگفته بسیار دارد.
به گزارش هگمتانه، کتاب «مرد ابدی»؛ روایتی مستند از زندگی پدر موشـکی ایران، شـهید والامقام سـردار حسن طهرانی‌مقدم به قلم معصومه سپهری از سوی انتشـارات خبرگزاری تسـنیم و با همکاری انتشـارات شهیدکاظمی منتشر شـده است و برای نخستین بار در نمایشـگاه کتاب تهران عرضه شـد، ایـن اثر فاخر حاصل تلاش ۱۳ساله سپهری است که با سبکی جدید در خاطره‌نگاری جنگ نوشته شده است.
این کتاب حاصل قریب ۱۲ سال، مصاحبه و معاشرت با اصلی‌ترین افرادی اسـت که حسـن طهرانی‌مقدم در برابر چشـم آنان رشـد کرد و «حسـن» شد، کاری که هفت مـاه بعد از شـهادت او، از خانه با صفایش آغاز شـد و با جست‌وجو و سـفر در خاطرات و اسناد و تصاویر و مکان‌هایی که شـاهد حیات و شـهادت او بودند، تکه‌تکه سـاخته شد تا آینه‌ای بی‌غبار، برابر زندگـی مردی قـرار بگیرد که در طول قریب ۱۳ سـال بعد از شهادت، با مطالعه این کتاب خواهیم فهمید چقدر او را نشناخته‌ایم!
سپهری که پیش از این با آثاری چون «لشکر خوبان» و «نورالدین پسـر ایـران» میان مخاطبان شـناخته شـده اسـت، در اثر جدید خود ضمـن روایت زندگی شهید طهرانی‌مقدم، به مجاهدت‌های این دانشمند برجسـته در حـوزه فناوری‌های هوافضـا و ابتکارات او در پایه‌گذاری صنعت موشـکی در ایـران و طراحی موشک‌های مختلف پرداخته است.
نگاه جامع نویسـنده به بخش‌هـای مختلف زندگی شـهید طهرانی‌مقدم سبب شده اسـت «مرد ابدی» از وجـوه مختلف نظامـی، اجتماعـی و فرهنگی برای مخاطـب و بـه ویژه نسـل جـوان، اثـری خواندنی و کاربردی باشد.
به نقل از تسـنیم، کتـاب چند ماه پس از انتشـار با استقبال قابل توجه مخاطبان مواجه شده و به چاپ سوم رسیده اسـت، میان مخاطبان خاص نیز کتاب با استقبال مواجه شـده است، نویسندگان بسیاری این تجربه سـپهری را منحصر به فرد دانسـته و «مرد ابـدی» را در حکـم دانش‌نامه و مرجعی بـرای تولید آثار هنری و ادبی بیشـتر درباره شهید طهرانی مقدم، شهدای موشکی ایران و... دانسته‌اند.
مخاطبان و کتاب دوستان می‌توانند در صفحه کتاب این هفته، متن کامل گفت‌وگو با حمید حسام درباره این کتاب را بخوانند.

آگهی مناقصه (نوبت اول)

اجرای کانال بلوکی حاشیه قلقلرود به ارتفاع ۸۰ سانتیمتر

شهرداری فیروزان در نظر دارد که اجرای کانال بلوکی حاشیه قلقلرود به ارتفاع ۸۰ سانتیمتر از کف مطابق دتایل پلاستر کف با بتن به ضخامت ۷/۵ سانتیمتر و دیوارهای داخلی کانال با ماسه و سیمان هر ده متر دارای یک پایه ۴۰*۴۰ را به صورت دستمزدی با مناقصه عمومی واگذار نماید.
- مهلت برداشت اسناد: تا تاریخ ۱۴۰۳/۰۷/۱۴ ساعت ۱۴:۰۰ می‌باشد.
- تاریخ انتشار: ۱۴۰۳/۰۷/۱۰
- مهلت ارائه پیشنهاد: از تاریخ ۱۴۰۳/۰۷/۱۴ لغایت ۱۴۰۳/۰۷/۲۵ ساعت ۱۴:۰۰
- زمان بازگشایی: ۱۴۰۳/۰۷/۲۶ ساعت ۰۹:۰۰
- زمان اعلام به برنده: ۱۴۰۳/۰۷/۲۶ ساعت ۱۰:۰۰

شهرداری فیروزان

آگهی فروش ویژه املاک به صورت مزایده

(با اقساط بلندمدت و بدون کارمزد)

سازمان اموال و املاک بنیاد مستضعفان انقلاب اسلامی در نظر دارد تعـدادی از املاک خود را در سراسر کشور از طریق مزایده عمومی و با شرایط بازپرداخت اقساط بلندمدت و با تسهیلات استثنایی و تخفیفات ویژه در پرداخت نقدی به فروش رساند.
علاقمندان می‌توانند برای کسب اطلاعات بیشتر به سایت سازمان به نشانی https://mfamlak.ir و یا روزنامه کثیرالانتشار ایران مورخه ۱۴۰۳/۰۸/۱۲ مراجعه نمایند.
شایان ذکر است متقاضیان محترم می‌توانند به دفتر نمایندگی اموال و املاک همدان واقع در خیابان میرزاده عشقی، کوچه شهید غفاریان (خاتونیه)، ساختمان پیشکسوتان مراجعه وبا با شماره تلفن ۰۸۱-۳۸۲۵۵۵۴۳ تماس حاصل نمایند.

مفقـــود شده

کارت دانشجویی اینجانب جعفر البخاتی فرزند محمد متولد ۱۹۸۰ به شماره دانشجویی ۴۰۲۴۳۱۹۵۰۱۳ مقطع کارشناسی ارشد ناپیوسته رشته روانشناسی تربیتی دانشگاه بوعلی‌سینای همدان، ورودی سال ۱۴۰۳ مفقود گردیده و از درجه اعتبار ساقط است.

پذیرش آگهی
۰۹۳۰ ۳۲۲ ۸۰۰۱
۰۸۱-۳۸۲۸۲۹۴۰