هگمتانه

اولین روزنامه همدان مرکز همه ارزش‌های تمدنی ایران

www.hegmataneh-news.ir

چهارشنبه ۳۱ اردیبهشت ۱۴۰۴

۲۳ ذی‌القعده ۱۴۴۶ ● ۲۱ می ۲۰۲۵

شماره ۵۸۹۵ ● سال سی و ششم

روزنامه قیمت ندارد ● بهاء چاپ: ۳۵۰۰۰ تومان

امام خامنه‌ای:

اینکه بگویند به ایران اجازه غنی‌سازی نمی‌دهیم، غلط زیادی است

۵

رئیس کمیسیون بودجه شورای اسلامی شهر همدان تأکید کرد:

اعلام حمایت شوراهای کلانشهرها از انرژی هسته‌ای و تیم مذاکره کننده

۲

ترافیک، مسأله هتل‌سازی در بلوار ارم

معاون عمرانی استاندار: سرمایه‌گذار هتل بلوار ارم ملزم به ارائه پیوست ترافیکی شد

۲

همدان آئینه همدلی، خودیاری و فرهنگ کهن در گذر تاریخ

۷

عیدی شهرداری همدان به مردم به مناسبت اعیاد خجسته قربان و غدیر

لوازم ضبط شده تا پایان سال ۴۰۱ به مالکان بازمی‌گردد

۲

حذف کابل‌های مسی مخابرات و اجرای فیبر نوری در همدان

همراهی شهرداری همدان در اجرای فیبر نوری

۶

طرح زوج و فرد راه‌حل نیست

ترافیک با طرح زوج و فرد کاهش نیافت فقط به معابر فرعی سرازیر شد

۴

مدیرشعب بانک سپه استان همدان تأکید کرد:

ایجاد بسترهای لازم برای حمایت از تولیدکنندگان

۲

کاهش ۶ درصدی تولد در همدان

۲

گردشگری روستایی همدان خاک می‌خورد

۳

احتمال برگزاری هم‌زمان انتخابات ریاست‌جمهوری، مجلس و خبرگان

۵

بلاتکلیفی ۱۱ ساله جزیره شادی بهار

پروژه ۱۲٫۵ هکتاری مجموعه «جزیره شادی» به عنوان یکی از پروژه‌های بزرگ تفریحی و گردشگری فرا استانی در استان همدان واقع در ورودی شهر بهار بوده که در سال ۹۰ طی انعقاد قرارداد بین شهرداری شهر بهار و سرمایه‌گذار بخش خصوصی به منظور احداث بزرگ‌ترین مجموعه آبی غرب کشور و رونق و توسعه دو چندان گردشگری و صنعت گردشگری استان و شهر بهار، عملیات مطالعه برای جانمایی ساخت این پروژه کلید خورد.

به گزارش هگمتانه، مرحله نخست این مجموعه بزرگ گردشگری پس از ۱۸ ماه آغاز و این مرحله شامل امکانات مختلفی چون دریاچه‌ای برای قایقرانی و ماهی‌گیری، فانوس دریایی به عنوان نماد پروژه، سفره‌خانه سنتی، جاده سلامت، مرکز تجاری، کافی شاپ، فست فود، پیست بین‌المللی کارتینگ، پیست ای تی وی، ساختمان اداری و فنی پیست‌ها و پیست کارتینگ مخصوص جانبازان و معلولان در سال ۹۳ به بهره‌برداری رسید.

۳

دستگیری سارقان سیم و کابل دکل‌های صدا و سیما در کبودراهنگ

۳

انهدام ۲ باند حرفه‌ای قاچاق سوخت در همدان

۳

مهار آتش اتاقک تریلی در همدان

۴

دستگیری ۵ سارق در رزن

۳

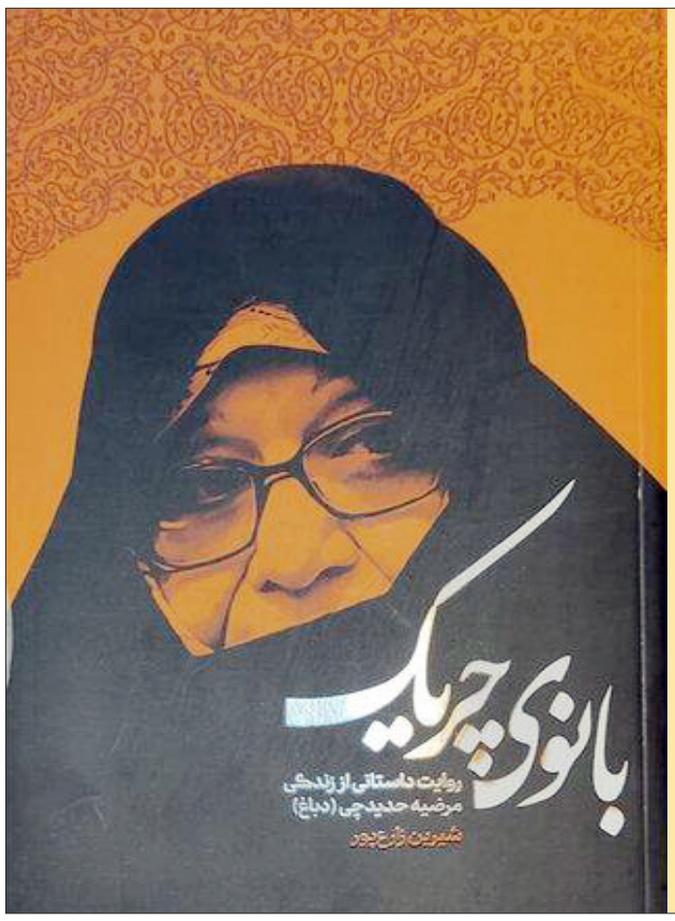

کتاب بانوی چریک رونمایی شد

آئین رونمایی از کتاب بانوی چریک، روایت زندگی و مبارزات مرحومه مرضیه حدیدچی (دباغ) دوشنبه ۲۹ اردیبهشت در سالن اجتماعات مرکز اسناد، تحقیقات و نشر معارف دفاع مقدس و مجاهدت‌های سپاه برگزار شد.

به گزارش هگمتانه، در این مراسم حسن علایی مدیرگروه مطالعات فرهنگی، اجتماعی مرکز اسناد، تحقیقات و نشر معارف دفاع مقدس گفت: در این گروه به تألیف زندگینامه مستند فرماندهان شهید شاخص می‌پردازیم و در ادامه فعالیت‌هایمان فهرستی را طبق ضوابط و شاخص‌های تعیین شده در گروه تهیه کرده‌ایم که قرار است کتاب بیش از ۱۳۰ فرمانده شهید شاخص دفاع مقدس منتشر شود. یکی از اسامی فرمانده شهدا، مرحومه مرضیه دباغ است.

وی ادامه داد: فرمایشات مقام معظم رهبری در آبان سال ۱۴۰۲ انگیزه ما را برای چاپ کتاب بانوی چریک ۱۰۰ برابر کرد. ایشان در آن سخنرانی مطالبه‌ای کردند تا در خصوص خانم حدیدچی بانوی نمونه انقلاب اسلامی، کارهای هنری و ادبی انجام شود.

۸

عیدی شهرداری همدان به مردم به مناسبت اعیاد خجسته قربان و غدیر

لوازم ضبط شده تا پایان سال ۴۰۱ به مالکان بازمی‌گردد

هگمتانه، گروه خبر همدان: شـهرداری همدان به مناسبت اعیاد خجسـته قربـان و غدیر لوازم ضبط شـده تا پایان سـال ۴۰۱ را به مالکان بازمی‌گرداند.

به گزارش هگمتانه، شـهرداری همدان در نظر دارد به مناسـبت اعیاد خجسـته قربان و غدیر کلیه لوازم ضبط شـده تا پایان سال ۱۴۰۱ کـه ناشـی از سـد معابـر و سـاخت و سـازهای غیرمجاز در محدوده و حریم شهر است را به مالکین قانونی آنها بازگرداند.

به نقـل از ارتباطات و امور بین‌الملل شـهرداری همدان، مالکان املاک و لوازم مذکور با همراه داشتن مدارک شناسایی و مالکیتی حداکثر تا پایان خرداد برای تحویل لوازم به نشانی خیابان میرزاده عشـقی، تقاطع کارشـناس، مدیریت پیشـگیری و رفـع تخلفات شهری، واحد ترخیص مراجعه کنند.

خبر

دما ۳۴ درجه شد

هگمتانه، گـروه خبر همدان: کارشـناس اداره کل هواشناسـی همـدان گفـت: بـا توجـه به افزایش دما، صبح سـه شـنبه بیشـینه دما از بهار با ۳۴ درجه سانتیگراد گزارش شد.

به گزارش هگمتانه، محمدحسن باقری‌شکیب روز سه‌شـنبه اظهـار کرد: بـا توجه بـه آخرین خروجـی الگوهـای پیش‌یابی هواشناسـی، تا اوایل هفته آینده آسـمان استان عمدتاً صاف تا کمی ابری است.

وی افزود: در سـاعات بعدازظهر شـاهد وزش باد هسـتیم و در برخی از نقاط اسـتان به ویژه مناطق شمالی و شرقی، سـرعت باد در حد باد نسبتاً شدید خواهد بود.

کارشـناس اداره کل هواشناسی همدان ادامه داد: غبار رقیق نیز در برخی از سـاعات آسـمان استان را فرا می‌گیرد.

باقری‌شـکیب بیان کرد: از نظر تغییرات دمایی تا اوایل هفته آینده تغییر محسوسی نداریم.

وی گفت: روز دوشـنبه بیشینه دما از اسدآباد، قهاونـد و فامنیـن بـا ۳۴ درجه سـانتیگراد و صبح سه شـنبه دمای کمینه از بهار با ۸ درجه سانتیگراد گزارش شد.

رئیس کمیسیون بودجه شورای اسلامی شهر همدان تأکید کرد:

اعلام حمایت شوراهای کلانشهرها از انرژی هسته‌ای و تیم مذاکره کننده

هگمتانـه، گروه خبـر همدان: رئیس کمیسـیون بودجه شـورای اسـلامی شـهر همـدان گفت: ما شوراهای کلانشهرها انرژی هسته ای را حق مسلم ایـران اسـلامی دانسـته و از تیـم مذاکـره کننده حمایت می کنیم.

به گزارش هگمتانه، اکبر کاوسـی امید در جلسـه صحـن شـورا افـزود: بـا تأکیـد بـر لـزوم تقویت دیپلماسـی و چانه‌زنی ایـران در عرصه بین‌المللی، افـزود: رؤسـای شـوراهای سراسـر کشـور بایـد بـا هماهنگـی و وحـدت، از سیاسـت خارجـی و مذاکره‌کننـدگان ملـی حمایـت کننـد تـا قـدرت چانه‌زنی ایران در میزهای بین‌المللی افزایش یابد.

کاوسـی امید اضافه کـرد: حق دسـتیابی به انرژی هسته‌ای برای صلح‌آمیز، یک حق مسلم و غیرقابل انکار برای جمهوری اسلامی است و تمامی نهادها، از جمله شـوراهای اسلامی شـهر و روستا، باید در سطح ملی از این مطالبه حیاتی حمایت همه‌جانبه داشته باشند.

وی بـا بیان اینکه ما شـوراهای کلانشـهرها انرژی هسـته ای را حق مسـلم ایران اسـلامی دانسته و از تیم مذاکـره کننده حمایت می کنیم، اضافه کرد: همبسـتگی و حمایت شـوراها نه‌تنها بـه تقویت جایگاه مذاکره‌کنندگان کشـور کمک می‌کند، بلکه تضمینـی برای حفظ منافع ملی و حاکمیت ایران در برابر فشارهای خارجی است.

بـه نقـل از روابط عمومی شـورای اسـلامی شـهر همدان، این عضو شـورای اسـلامی شهر همدان با اشـاره بـه نقـش کلانـی شـوراها در همگرایی اجتماعی، اظهار کرد: هماهنگی شـوراهای سراسر کشـور در حمایـت از سیاسـت‌های کلان نظـام جمهـوری اسـلامی، از جملـه موضوع هسـته‌ای، می‌تواند به عاملی تبدیل شـود کـه امنیت ملی و پیشرفت کشور را در پی داشته باشد.

جلسه هم‌اندیشی مجمع معتمدین ولایتمدار و کارآمد شهر همدان در شهرداری منطقه ۳

هگمتانه، گروه خبر همدان: جلسـه هم‌اندیشـی مجمع معتمدین ولایتمدار و کارآمد شـهر همدان در شهرداری منطقه سه برگزار شد.

به گـزارش هگمتانه، جلسـه هم‌اندیشـی مجمع معتمدین ولایتمدار و کارآمد شهر همدان با هدف تبادل نظر پیرامون مسـائل و چالش‌های شهری، با حضور طهماسـبیان مدیر منطقه سه شهرداری همـدان، جمعـی از معاونیـن و مسـؤولین ایـن منطقـه و همچنین معتمدین منتخب محلات، در سالن جلسات شهرداری منطقه سه برگزار شد.

در ایـن نشسـت کـه بـا شـعار «سـال ۱۴۰۴؛ سـرمایه‌گذاری بـرای تولید، کاری جهـادی با نگاه نو» برگزار شـد، نماینـدگان منتخـب از هر محله منطقه سـه حضور داشـتند و به بیان مسـتقیم مسائل، مشکلات و مطالبات ساکنان محله خود پرداختند.

مدیـر منطقـه سـه شـهرداری همـدان در ایـن جلسـه با تأکید بـر اهمیت مشـارکت معتمدین در پیشـبرد اهـداف مدیریت شـهری اظهار کرد: «حضـور نماینـدگان محـلات در چنین جلسـاتی فرصتی ارزشـمند برای دریافت بازخورد مسـتقیم از سطح محلات و برنامه‌ریزی دقیق‌تر برای بهبود خدمات شهری است.»

در ادامـه جلسـه، معتمدیـن محـلات به‌صورت نوبتـی مشـکلات مربـوط بـه محلـه خـود در حوزه‌هایـی ماننـد آسـفالت معابـر، جمع‌آوری پسماند، فضای سبز، خدمات فرهنگی، روشنایی و امنیـت شـهری را مطـرح کردنـد و خواسـتار رسیدگی و پیگیری از سوی شهرداری شدند.

به نقـل از روابـط عمومی شـهرداری منطقه سـه همـدان، جلسـه در فضایـی صمیمی و همـراه با تعامل سازنده برگزار و مقرر شد مسائل مطرح‌شده به‌صـورت مکتوب ثبـت و به حوزه‌هـای تخصصی مربوطـه ارجـاع داده شـود تـا در برنامه‌ریزی‌های اجرایی آینده مورد توجه قرار گیرد.

ترافیک، مسأله هتل‌سازی در بلوار ارم

معاون عمرانی استاندار: سرمایه‌گذار هتل بلوار ارم ملزم به ارائه پیوست ترافیکی شد

هگمتانه، گـروه خبر همدان: معـاون هماهنگی امور عمرانی استاندار همدان گفت: بلوار ارم شهر همدان یکـی از مناطق گردشـگرپذیر اسـت و با توجه به موقعیت جغرافیایی ساخت هتل در این منطقه به پیوست ترافیکی نیاز دارد.

به گزارش هگمتانه، امیررضا یوسـفیان روز سـه شـنبه افـزود: روند سـاخت هتـل در بلـوار ارم همدان در دست بررسـی است و پیش از اجرای کار همه مـوارد قانونین لحاظ و موانع باید برطرف شوند.

وی اظهـار کرد: ترافیک یکـی از مهمترین مواردی اسـت که پیش از اجرای طرح باید برطرف شـود و کارشناسان در مورد آن نظر دهند.

یوسـفیان عنوان کـرد: هماهنگـی لازم با اداره کل میـراث فرهنگی اسـتان انجام شـده و قرار است سـرمایه‌گذار این طرح پیوسـت ترافیکی را تهیه کند.

معـاون هماهنگی امور عمرانی اسـتاندار همدان با بیـان اینکـه نبایـد در مسـیر سـرمایه‌گذاران سـنگ اندازی کرد اما در کنـار این موضوع باید در طرح‌های سرمایه‌گذاری ملاحظات قانونی و حقوق عامـه را نیز درنظـر گرفت، گفت: بـا همکاری‌های صورت گرفته توسط دستگاه‌های اجرایی مختلف، حمایـت خوبی از سـرمایه‌گذار این طـرح صورت گرفته است.

بـه نقـل از ایرنـا، وی ادامـه داد: بـا این حـال با توجه به چگالی تردد خودرو در سـاعات و روزهای متفاوت، سرمایه‌گذار باید پیوست ترافیکی اجرای پروژه را ارائه دهد.

کاهش ۶ درصدی تولد در همدان

هگمتانـه، گروه خبر همدان: مدیرکل ثبت احوال اسـتان همدان از کاهش بیش از ۶ درصدی تولد در استان همدان خبر داد.

به گزارش هگمتانه، بابـک بختیاری با بیان اینکه در سال گذشته، ۲۰ هزار و ۱۶۸ تولد در این استان ثبت شـده اسـت، گفت: از این تعـداد ۱۳ هزار و ۹۴۳ نوزاد در شهر و ۶هزار و ۲۲۵ نوزاد در روستاها متولد شـده‌اند و در مجموع این آمار نسـبت به مدت مشـابه سـال قبل، ۱۴۳۸ مـورد یعنی ۶٫۷ درصد کاهش یافته است.

وی ادامـه داد: به‌طـور متوسـط در هر مـاه ۱۶۸۱ نوزاد، در هر شبانه‌روز ۵۵ نوزاد و در هر ساعت دو نوزاد در سال گذشته متولد شده‌اند.

بختیاری با اشـاره به اینکه از این تعداد ۴۴۸ مورد دو قلوزایی، ۱۷ مورد سه قلوزایی و یک مورد چهار قلوزایی داشـتیم، تصریح کرد: از ۳هزار و ۲۱۶ مورد نوزاد متولد شـده در ملایر طی سـال گذشته، ۷۶ مورد دوقلو و دو مورد سه قلو بودند.

به نقل از ایسـنا، گفتنی است این روند، زنگ خطر پیری جمعیت را به صدا درآورده است؛ به‌طوری‌که پیش‌بینی می‌شود تا سال ۱۴۳۰، حدود ۳۰ درصد جمعیـت کشـور را سـالمندان تشـکیل دهند. عوامـل متعـددی از جمله مشـکلات اقتصادی، تغییـر سـبک زندگـی، افزایـش سـن ازدواج و نگرانی‌های مرتبط با آینده فرزندان در این کاهش مؤثر هستند.

مدیرشعب بانک سپه استان همدان تأکید کرد:

ایجاد بسترهای لازم برای حمایت از تولیدکنندگان

هگمتانه، گروه خبر*: مدیر شعب بانک سپه استان همدان ضمن گرامیداشـت صدمین سال تأسیس بانک سـپه اظهار کرد: بانک سـپه در راستای تحقق شعار سال مبنی بر "سرمایه‌گذاری برای تولید" توسط رهبر انقـلاب، تمامی امکانـات و قابلیت‌های خود را برای حمایت از تولیدکنندگان، شـرکت‌های خدماتی و بازرگانی به کار گرفته است.

بـه گـزارش هگمتانه، سـعید احسـانی با اشـاره به بسترسـازی بانک سـپه بـرای حفظ رونـق واحدهای تولیدی خاطرنشـان کرد: این بانک در راستای کسب رضایت عمومی و همچنین اشـتغال‌زایی با پرداخت تسـهیلات و تخصیص منابع مالـی از تولیدکنندگان، کارآفرینان و صنعتگران حمایت و بستر مناسب برای حفظ رونق واحدهای تولیدی را فراهم کرده است.

وی بـه مناسـبت روز ارتباطـات و روابـط عمومی بر نقش محوری رسـانه‌ها در دنیـای معاصر تأکید کرد و گفت: امروز رسـانه‌ها مهمترین ابزار اطلاع‌رسانی و تأثیرگذاری در جهان هسـتند و هر کس در این حوزه قوی باشد، در سایر عرصه‌ها نیز پیشتاز خواهد بود.

مدیر شعب بانک سـپه استان همدان ضمن تأکید بر نقش مؤثر روابط عمومی در ارتقا جایگاه اجتماعی سـازمان گفت: انعکاس فعالیت‌های صورت گرفته در سـازمان می‌توانـد در پیشـبرد اهداف سـازمان بسیار مثمر ثمر باشد.

احسـانی با بیان اینکه بانک سـپه یکی از بانک‌های مؤثر در توسـعه کشـور اسـت، افزود: بانک سـپه یکی از بازوان دولت اسـت که همواره در کنار دولت بـه مردم خدمت‌رسـانی کـرده و در توسـعه صنایع مختلف نیز نقش مهمی داشته است.

مدیر شعب بانک سـپه استان همدان ضمن تأکید بر کسـب رضایت مردم تصریح کرد: کسـب رضایت مردم کمک به نظام، دولت و مردم است و بانک سپه در این راستا تمام تلاش خود را به کار گرفته است.

احسـانی یکی از اقدامات بزرگ در جهت جلوگیری از اسـراف و قاچـاق آرد را اجرای طرح نانینو برشـمرد و افزود: بانک سپه در بسیاری از پروژه‌های بزرگ کشور همچون پتروشیمی‌ها، اکتشـافات نفتی و گازی و... به عنوان نماینده دولت ورود پیدا کرده است.

وی با اشـاره به اقدامات انجام شده در سال گذشته اظهـار کرد: سـال گذشـته بانک سـپه در راسـتای ایفای مسـؤولیت‌های اجتماعی خـود برای حمایت از دانش‌آمـوزان کـم برخـوردار بـا خرید ۵۰۰ بسـته ملزومـات تحصیلـی و لـوازم تحریـر بـه ارزش ۴۰۰ میلیون تومان "طرح پویش مهر سپه" را اجرا کرد.

مدیر شـعب بانک سپه اسـتان همدان با اشاره به انجـام تمامی خدمـات افتتاح حسـاب تـا پرداخت تسـهیلات در بسـتر فضای مجـازی در قالب "طرح امید بانک سـپه" افـزود: حرکت به سـمت فناوری، تسهیل ثبت‌نام متقاضیان وام در درگاه بانک سپه و پرداخت مستمر تسهیلات یکی از اقدامات شاخص صورت گرفته در بانک سپه بوده است.

احسانی با بیان اینکه بانک سپه همواره تلاش کرده تا در کنار ارائه خدمات مالی، در حوزه مسؤولیت‌های اجتماعی نیز پیشگام باشد، گفت: کاشت صد اصله نهال در جوار مزار شـهدای دانشـگاه علوم پزشکی و محوطـه بیمارسـتان‌ها و همچنیـن در جـوار مزار شـهدای گمنام پارک مردم با توجـه به اهمیت حفظ محیط زیست و نقش درختان در کاهش آلودگی هوا یکی از اقدامات صورت گرفته به مناسـبت صدمین سال تأسیس بانک سپه بوده است.

وی همچنین با اشـاره به راه‌انـدازی باجه منزلت در شـعب بانک سـپه اظهار کرد: این بانک بـه منظور تکریم جانبازان، سـالمندان و افراد کم توان و دارای معلولیت در قالب طرح سـرآمدی شـعب نسـبت به راه اندازی یک باجه در هر شـعبه بـا عنوان "باجه منزلت" برای ارائه خدمت به افراد مذکور اقدام کرد.

به نقل از روابط عمومی شـعب بانک سـپه اسـتان همدان، مدیر شـعب بانک سپه اسـتان همدان در پایان با اشـاره به برگزاری جشـنواره‌های گوناگون در بانک سـپه افزود: در جشـنواره حسـاب‌های قرض الحسـنه بانک سـپه تعـداد صـد جایزه ویـژه ۲۵۰ میلیون تومانی و ۲۰ هزار جوایز نقدی دیگر اهدا شد.

۶۴۲ سازه غیرمجاز در اراضی کشاورزی همدان برچیده شد

هگمتانـه، گـروه خبر همـدان: مدیـر امـور اراضی سـازمان جهاد کشاورزی اسـتان همدان گفت: ۶۴۲ فقره سـاخت و سـاز غیرمجاز با هدف اجرای قانون حفظ کاربری اراضی و باغ‌ها در اراضی کشاورزی استان سال گذشته تخریب و آزادسازی شد.

به گـزارش هگمتانه، فرهنگ زمانی روز سـه شـنبه افـزود: این سـاخت و سـازهای غیرمجـاز در قالب قانون حفـظ کاربـری اراضی زراعـی و باغ‌هـا (تبصره ۲ مـاده ۱۰ و حکـم مـاده ۳) در اراضـی کشـاورزی به مساحت تقریبی ۷٫۷۴۷ هکتار تخریب شده است.

وی ادامـه داد: اجـرای تبصـره ۲ مـاده ۱۰ بـا حضـور مأموران جهاد کشـاورزی و نماینده دادسرا یا دادگاه محل تخریب صورت می گیرد که در این راسـتا ۴۶۷ مورد با ۵٫۱۸۲ هکتار از اراضی تخریب شد.

مدیر امور اراضی سـازمان جهاد کشـاورزی اسـتان همـدان افزود: همچنین در راسـتای اجـرای احکام ماده سـه، ۱۷۵ مـورد عملیات قلع و قمع با دسـتور مقام قضایی و با حضور نماینده دادستان و همکاری شـهرداری، نیروی انتظامی و همکاران مدیریت‌های جهاد کشـاورزی اسـتان همدان برای ۲٫۵۶۵ هکتار انجام شد.

زمانـی خاطر نشـان کرد: بیشـترین میـزان تخریب سـاخت و سـازهای غیرمجاز در اراضی کشـاورزی و اجرای تبصره ۲ ماده ۱۰ و حکم ماده ۳ در شهرسـتان همدان با ۲۸۱ مورد قلع و قمع در ۳٫۳۵۳ هکتار بوده است.

مدیر امور اراضی سـازمان جهاد کشـاورزی اسـتان همدان بـه شـهروندان تأکید کـرد: پیـش از خرید هرگونـه باغ به ویژه باغ هایی با سـاخت جدید مجوز تغییر کاربری را از فروشنده درخواست کنند.

وی اظهار کرد: برخی افـراد فریب وعده‌های دلالان را مـی خورند و با صـرف هزینه‌های بالا اقـدام به خرید باغ‌هـای تزئینی کـه به صـورت غیرمجاز نیـز در آنها سـاخت و ساز شده است، می کنند و همین مساله باعث از دسـت دادن پول خـود و همچنین تخریب اراضی کشاورزی مرغوب و محیط زیست می‌شود.

بـه نقـل از ایرنـا، زمانی از شـهروندان خواسـت در صورت مشـاهده هرگونـه تغییر کاربـری غیرمجاز از طریق سـامانه ۱۳۱ و یا با مراجعه به نشـانی https:// cms.laoi.ir تخلـف تغییـر کاربری را ثبـت و پیگیری کنند.

افزایش ۴۵درصدی تعرفه‌های پزشکی در همدان

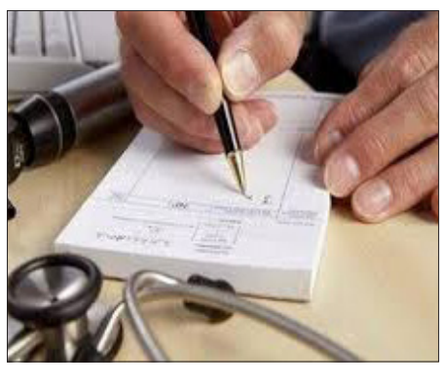

هگمتانـه، گروه خبر همـدان: رییس هیات مدیره سـازمان نظام پزشـکی همـدان گفـت: تعرفه‌هـای خدمات پزشکی در سال جاری نسبت به سال گذشـته به طور میانگین بین ۴۰ تا ۴۵ درصد افزایش داشته است.

به گزارش هگمتانه، علیرضا مدرکیان روز سـه شـنبه بیـان کـرد: خدمات پزشـکی طیـف وسـیعی از خدمات را شـامل شـده و تنها مختـص ویزیت بیماران نمی شود.

وی اضافه کرد: هزینه خدمات پزشکی حتی حـق العمل جراحی و تجهیزات را نیز شـامل می شود و در برخی موارد این هزینه ها تا ۷۰ درصد نیز افزایش داشته است.

رییـس هیـات مدیـره سـازمان نظـام پزشـکی افزود: افزایش تعرفه‌ها با هدف تأمین بخشـی از هزینه‌های واقعی ارائه خدمات درمانی و حمایت از جامعه پزشکی انجام شده است.

وی درباره نوبت فروشـی توسـط منشی پزشکان نیـز گفـت: نویـت فروشـی در همـدان یـک کار سازماندهی شـده نیسـت البته نمی توان وجود این تخلف را هم کتمان کرد.

رییس هیات مدیره سازمان نظام پزشکی همدان اضافـه کـرد: این تخلف بـه صورت مـوردی و کم شـمار صورت می گیرد همچنین علاوه بر مُنشـی مطب ها برخی مواقع افراد عادی نیز نوبت دریافت کـرده و در فضای مجازی به فـروش می گذارند اما این هم به نام منشی ها نوشته می شود.

وی بیـان کـرد: هزینه خدماتـی از جملـه ویزیت بیماران به پزشکان ابلاغ شده و آنها نیز نرخ جدید را در مطب ها نصب کرده‌اند.

خط آزاد

- بـا توجـه بـه اینکـه تولید گوشـت قرمز در کشور به اندازه تقاضای موجود در بازار نیسـت و برنامه هایی برای افزایـش تولید و خودکفایی انجام نشده است، نبود گوشـت تنظیم بازاری، منجر به ایجاد شـوک می‌شـود به طـوری که با قیمت‌های فعلی مصرف گوشـت قرمز در طبقه متوسط جامعه نیز در حال حذف شدن است.
- معاون سازمان حفاظت محیط زیست گفته در زاگـرس وضعیـت کشـاورزی اصلا مناسـب نیسـت. یک میلیـون و ۵۸۰ هزار هکتار سـطح جنگل‌های طبیعی کشور در ۱۶ سال کاهش پیدا کرده اسـت که البته در خصوص این آمار بحث وجود دارد؛ برخی می گویند آمار دقیق‌تر شـده یا شاخص‌های ارزیابی متفاوت شده است. در هر صورت کشاورزی زیاد شده و کاهش ۵۰۰ هکتاری سـطح مراتع و جنگل‌های کشور اگر نباشد پس کشاورزی از کجا زیاد شده است؟
- سرپرسـت دفتر بازرسـی، ارزیابـی عملکرد و رسـیدگی به شـکایات سـازمان غـذا و دارو با اعـلام این که بیـش از ۱۲۰۰ دامنـه عرضه‌کننده فرآورده‌هـای سـلامت‌محور در فضـای مجازی شناسـایی شـد، اظهـار کـرد: بـر اسـاس آمار ثبت‌شـده، بیشـترین میـزان تخلفـات ایـن دامنه‌هـا مربوط به شـهریورماه با ۴هـزار و ۶۶۱ مورد بوده اسـت. پـس از آن، بهمن‌ماه با ۲هزار و ۱۴۱ تخلـف و مهرمـاه با ۲هـزار و ۹۳ مـورد در رتبه‌های بعدی قرار دارند.
- طبـق آمارهای رسـمی، نـرخ باروری کشـور به‌طور مسـتمر تنزل پیدا کرده اسـت به‌طوری که نرخ باروری که در سـال ۱۴۰۰ حدود ۱٫۵۸ بوده در سـال ۱۴۰۳ به ۱٫۴۴ کاهش یافته است، این کاهش نرخ بـاروری کنار کاهش تعـداد موالید، که در سال گذشته برای اولین بار به کمتر از یک میلیون تولد در سال رسید، نشان‌دهنده روندی نگران‌کننده در وضعیت جمعیتی کشور است.
- آخرین اطلاعات رسـمی وزارت کشـور نشان می‌دهد، جمعیت اتباع غیرمجاز در کشور حدود یک میلیون و ۵۷۰ هزار نفر برآورد شده است. در عین حال، این وزارتخانه با اشـاره به اتباع «اعم از مجاز و غیرمجاز» که دارای شناسه یکتا هستند، رقم ۶ میلیون و ۵۰۰ هزار نفر را اعلام کرده اسـت. همچنیـن بر اسـاس داده‌هـای جدیـد، تعداد اتباع دارای شناسـه یکتای افغانستانی حدود ۳ میلیون و ۵۸۷ هزار و ۵۴ نفر گزارش شده است.
- میزان بارندگی از اول سـال آبی جاری (اول مهر گذشـته) تاکنون ۱۹٫۷ میلیارد مترمکعب آب به عنوان ورودی مخازن و سـدهای کشـور بوده، در حالی که سـال قبـل این رقم ۳۲٫۷۵ میلیـارد مترمکعـب بـود کـه از کاهـش ۴۰ درصدی حکایت دارد.
- معـاون سـازمان راهـداری و حمـل و نقـل جـاده‌ای از واردات ۲۰۰۰ دسـتگاه اتوبـوس برای ایام اربعین بدون تشـریفات خبر داد و گفت: به ۴۰۰۰ دستگاه اتوبوس برای کاهش متوسط عمر ناوگان حمل و نقل جاده‌ای نیاز داریم.
- یافته‌های نظرسـنجی جهانی شـرکت «آلیانز ترید» نشـان داد موج تعرفه‌هـای جدید آمریکا، به شـدت حال و هوای صادرکنندگان را تضعیف کرده اسـت و ۴۲ درصد از شرکت‌ها اکنون انتظار دارنـد کـه درآمد صادراتی‌شـان به میـزان قابل توجهی کاهش یابد.
- رئیس هیأت عامل سـازمان صنایع کوچک و شـهرک‌هاص صنعتی تأکید کرد: در افق ۱۴۰۵، برنامه‌ریـزی کرده‌ایـم که ۴۵ تـا ۵۰ درصد از برق مورد نیـاز شـهرک‌های صنعتی از طریـق انرژی خورشـیدی تأمیـن شـود. این هـدف در حال پیگیری اسـت و با پیشـرفت‌های فنی و توجیه اقتصادی امیدواریم به آن دست پیدا کنیم.

تولید ۵۰۰۰ نهال در نهالستان منابع طبیعی کبودراهنگ

هگمتانه، گروه خبر*: ۵۰۰۰ نهال در نهالستان منابع طبیعی کبودراهنگ تولید شد.

به گزارش هگمتانه، علیوردی رئیس اداره منابع طبیعی و آبخیزداری شهرستان کبودراهنگ از کاشت ۵۰۰۰ نهال گلدانی در نهالستان این اداره خبر داد. علیوردی گفت: این نهال‌ها شامل ۲هزار و ۵۰۰ نهال سنجد، ۱۰۰۰ نهال صنوبر و ۱۵۰۰ نهال بادام هستند که در راستای طرح ملی کاشت یک میلیارد درخت آماده‌سازی شده‌اند. علیوردی با اشاره به تلاش‌های صورت گرفته برای آماده‌سازی این نهال‌ها افزود: در پاییز و زمستان گذشته، با دقت و برنامه‌ریزی، از قلمه‌های مناسب شاخه‌های یک ساله صنوبر و سنجد تهیه شد و برای تقویت رشد بذر بادام‌ها نیز از شوک سرمایی استفاده شده است. به نقل از روابط عمومی اداره کل منابع طبیعی و آبخیزداری استان همدان، علیوردی گفت: این نهال‌ها در پویش‌های مختلف درختکاری به ویژه در بین مدارس شهرستان کبودراهنگ توزیع خواهد شد.

بلاتکلیفی ۱۱ ساله جزیره شادی بهار

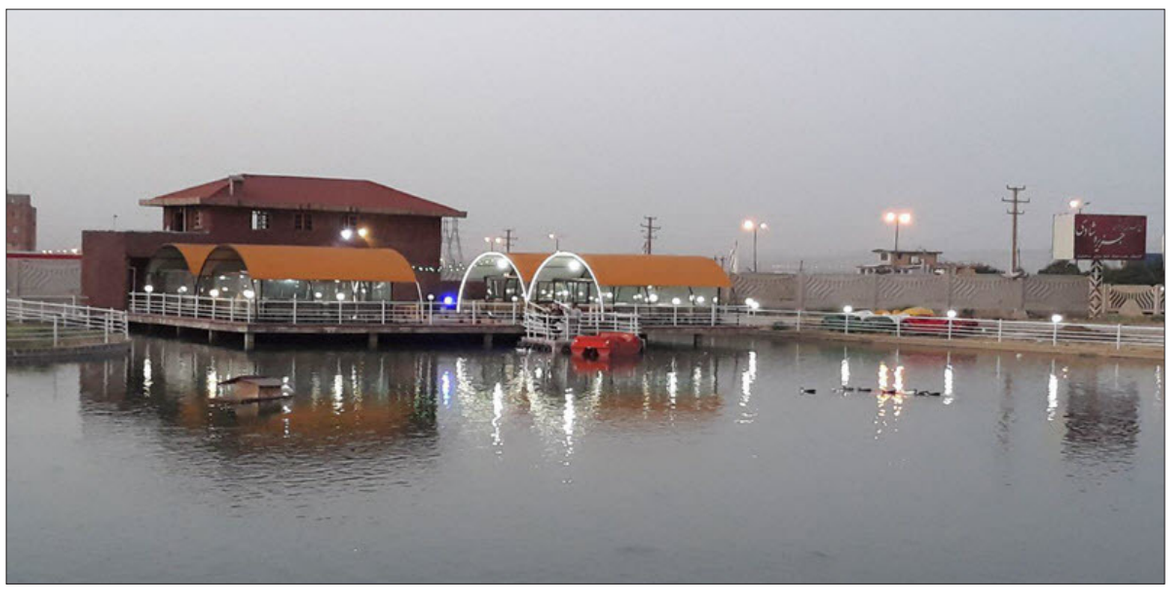

هگمتانه، گروه شهرستان: پروژه ۱۲٫۵ هکتاری مجموعه «جزیره شادی» به عنوان یکی از پروژه‌های بزرگ تفریحی و گردشگری فرااستانی در استان همدان واقع در ورودی شهر بهار بوده که در سال ۹۰ طی انعقاد قرارداد بین شهرداری شهر بهار و سرمایه‌گذار بخش خصوصی به منظور احداث بزرگ‌ترین مجموعه آبی غرب کشور و رونق و توسعه دو چندان گردشگری و صنعت گردشگری استان و شهر بهار عملیات مطالعه برای جانمایی ساخت این پروژه کلید خورد.

به گزارش هگمتانه، مرحله نخست این مجموعه بزرگ گردشگری پس از ۱۸ ماه آغاز و این مرحله شامل امکانات مختلفی چون دریاچه‌ای برای قایقرانی و ماهی‌گیری، فانوس دریایی به عنوان نماد پروژه، سفره‌خانه سنتی، جاده سلامت، مرکز تجاری، کافی شاپ، فست فود، پیست بین‌المللی کارتینگ، پیست ای تی وی، ساختمان اداری و فنی پیست‌ها و پیست کارتینگ مخصوص جانبازان و معلولان در سال ۹۳ به بهره‌برداری رسید.

این پروژه بعد از آغاز فعالیت بخش‌های کارتینگ، فروشگاه، سفره‌خانه و دریاچه در ادامه روند احداث بخش‌های بعدی که از مهمترینبخش‌های این پروژه شامل پارک آبی و شهربازی بود، به دلیل برخی از مشکلات بین سرمایه‌گذار بخش خصوصی و شورای اسلامی شهر بهار متوقف شد و قراردادی که در سال ۹۰ توسط کمیته انطباق شهرستان بهار تأیید شده بود، به درخواست شهرداری و شورای اسلامی شهر بهار باطل شد.

این طرح از حدود ۱۱ سال پیش بیش از یک دهه به‌صورت بلاتکلیف باقی مانده و هنوز از ادامه روند این طرح میلیاردی خبری نبوده و به سرانجام رسیدن آن به یکی از مطالبات مهم مردم استان و شهرستان مبدل شده است.

در این طرح میلیاردی که در مرحله نخست آن در ۱۱ سال پیش افزون بر ۳۷ میلیارد تومان هزینه صرف شده، پیش‌بینی بر آن بود که با بهره‌برداری کامل پروژه برای بیش از ۴۰۰ تا ۵۰۰ نفر اشتغال ایجاد شود. با وقفه ۱۱ ساله‌ای که در ادامه روند این پروژه ایجاد شده با توجه به تورم‌های روز به‌طور قطع ادامه تکمیل این طرح به اعتبار میلیاردی بسیار هنگفتی نیاز خواهد داشت، اما به هر ترتیب مسؤولین شهرستان با جدیت پیگیر رفع مشکل این پروژه و تحقق مطالبه چندین ساله مردم شهرستان هستند، آیا این پروژه تعیین تکلیف خواهد شد یا خیر؟

● مشکلات پیچیده حقوقی جزیره شادی

نماینده مردم شهرستان‌های بهار و کبودراهنگ در مجلس شورای اسلامی با اشاره به پروژه جزیره شادی شهر بهار، اظهار کرد: پروژه مجموعه بزرگ تفریحی و گردشگری «جزیره شادی» در حال حاضر همچنان دارای برخی مشکلات پیچیده حقوقی بوده که به همین دلیل تاکنون به صورت راکد باقی مانده است.

فتح الله توسلی با بیان اینکه در سفر اخیر استاندار همدان به شهرستان بهار وی نیز دستور پیگیری و حل و فصل و تعیین تکلیف این پروژه را داد، گفت: با توجه به جدیت پیگیری‌ها که برای تعیین تکلیف شدن این طرح وجود دارد، به حل و فصل شدن مشکلات این پروژه خوش‌بین هستیم.

وی خاطرنشان کرد: سرمایه‌گذار بخش خصوصی این پروژه دارای مستنداتی بوده که بخش حقوقی این مستندات در دستگاه قضا در حال بررسی بوده که امیدواریم بعد از سالها گره مشکل این پروژه هر چه سریع‌تر باز و مرتفع شود.

● جزیره شادی مطالبه مردم بهار

ابراهیم لشکری آزاد، فرماندار شهرستان بهار نیز گفت:در رابطه با پرونده جزیره شادی مطالعات و اقداماتی داشتیم اما هنوز نتیجه‌ای حاصل نشده و تلاش داریم این مشکل با کمک مسؤولان قضایی رفع شود.

وی افزود: این پروژه یکی از مطالبات اصلی مردم شهرستان بهار و حتی مردم استان همدان بوده چرا که این مجموعه در صورت بهره‌برداری می‌تواند هم مورد استفاده مردم شهرستان و هم مورد استفاده مردم استان قرار بگیرد ضمن اینکه نمونه چنین مجموعه‌ای را در استان و مرکز استان نداریم.

فرماندار بهار با اشاره به اینکه این پروژه دارای معارض بوده و شهرداری و سرمایه‌گذار پروژه با یکدیگر دارای اختلاف هستند، خاطرنشان کرد: در سال ۹۲ شهردار وقت و سرمایه‌گذار بخش خصوصی به عنوان پیمانکار پروژه قرار دادی را برای اجرای این پروژه بزرگ با یکدیگر منعقد می‌کنند که در این رابطه تا حدودی طرفین به تعهدات خود در این قرار داد عمل نکرده‌اند و این امر موجب شده که به اختلاف برخورد کنند و کار آنان به سازمان بازرسی و دستگاه قضایی کشیده شود.

لشکری آزاد با اشاره به اینکه یک یا دو بار نیز در همین رابطه توسط دستگاه قضا علیه سرمایه‌گذار حکم صادر شده و سرمایه‌گذار بخش خصوصی تبرئه شده است،تصریح کرد: با وجود آن همچنان این پروژه بلاتکلیف بوده و این اختلاف همچنان وجود دارد و مشکل آنان حل نشده و به ناچار سازمان بازرسی برای رفع این اختلاف ورود پیدا کرده است.

وی گفت: ما مصر هستیم که به هر حال دستگاه قضایی برابر مستندات موجود مشکل و اختلافات این پروژه را رسیدگی و تعیین تکلیف کنند.

لشکری آزاد با اشاره به سفر اخیر استاندار همدان به شهرستان بهار، خاطرنشان کرد: معمولا مواردی از مشکلات پروژه‌های بزرگ و مهم که به واحد بازرسی استانداری درخواست داده شده در این رابطه این موارد مطالبات را واحد بازرسی استانداری جز ملاقات‌های حضوری و دیدار چهره به چهره استاندار همدان در سفرهای شهرستانی قرار می‌دهند که پروژه جزیره شادی شهرستان بهار نیز یکی از جمله این موارد دیدار چهره به چهره در سفر اخیر استاندار همدان به شهرستان بهار بود.

فرماندار شهرستان بهار گفت: در سفر اخیر استاندار همدان به شهرستان بهار توسط شورای اسلامی شهر بهار و شهرداری این مطالبه شهرداری در رابطه با پروژه جزیره شادی از طریق معاونت عمرانی استانداری طی ملاقات حضوری با استاندار همدان مطرح شد ضمن اینکه سرمایه‌گذار این پروژه هم مطالبات خود را در دیدار چهره به چهره با استاندار همدان در این سفر مطرح کرد.

لشکری‌آزاد با بیان اینکه تصمیم‌گیری در رابطه با پرونده این پروژه با دستگاه قضا بوده و باید با بررسی مستندات، دستگاه قضا رای را صادر کند، خاطرنشان کرد: اینکه در این پرونده چه کسی محکوم شود و یا کدام یک جرم انجام داده‌اند و این امر محل اختلاف شده ما با آن کاری نداریم ولی مایل هستیم که دستگاه قضایی این موضوع را با سرعت بیشتری رسیدگی و تعیین تکلیف کرده و به ما اعلام کنند تا ما نیز این پروژه را هر چه سریع‌تر بتوانیم راه‌اندازی مجدد کنیم ضمن اینکه نظر استاندار همدان نیز در رابطه با این پرونده همین است.

وی اضافه کرد: در رابطه با روند اجرایی این پروژه پیش از این توسط سرمایه‌گذار طرح کارهایی انجام گرفته که اگر صلاحیت وی توسط دستگاه قضا تأیید شود به‌طور قطع خود سرمایه‌گذار روند اجرایی طرح را طبق مواردی که در کار و منافع طرفین لحاظ می‌شود، دنبال خواهد کرد.

لشکری آزاد گفت: در صورتی که صلاحیت سرمایه‌گذار و پیمانکار قبلی طرح توسط دستگاه قضا رد شود بر اساس توافقات باید مطالبات طرفین توسط هر یک از طرفین پرداخت و ضمن بازگرداندن زمین از سرمایه‌گذار قبل، ادامه روند این پروژه توسط شهرداری به سرمایه‌گذار جدید دیگر تحویل داده شود چرا که به نظر نمی‌رسد شهرداری ظرفیت و توانایی مالی لازم برای اجرای چنین پروژه سنگینی را داشته باشد.

● اسناد جزیره شادی به نام شهرداری بهار بازگشت

شاهین فرجی‌فر، شهردار بهار نیز گفت: از حدود سه سال پیش، پرونده جزیره شادی را در محاکم قضایی پیگیری کردیم و اسناد این طرح به نام شهرداری بهار بازگشته و حکم نهایی دادگاه در این رابطه اجرا خواهد شد.

به نقل از ایسنا، وی افزود: سرمایه‌گذار نیز ادعاهایی دارد که چند سازه در این زمین احداث کرده که با رأی محاکم قضایی، ارزش این سازه‌ها تعیین شده و شهرداری بهای آن را پرداخت خواهد کرد اما در قبال تصرف ۱۵ ساله زمین شهرداری، با توجه به ابطال اسناد قبلی توسط محاکم قضایی، سرمایه‌گذار بایستی اجرت‌المثل ایام تصرف را به شهرداری بپردازد که با مقایسه ارزش سازه‌های موجود در زمین جزیره شادی، این اجرت‌المثل مبلغی فراتر از آن‌ها خواهد بود.

مهار آتش اتاقک تریلی در همدان

هگمتانه، گروه شهرستان: با سرعت عمل آتش نشانان حریق در اتاقک تریلی ماک اطفا شد.

به گزارش هگمتانه، در ساعت ۱:۴۵ دقیقه بامداد روز سه شنبه آتش سوزی در یک دستگاه تریلی کشنده در بلوار بهشت به سامانه ۱۲۵ اطلاع‌رسانی شد.

با دریافت این گزارش نیروهای آتش نشان از ایستگاه بهشت بلافاصله در محل حضور پیدا کرده و با سرعت عمل بالا حریق را مهار و از ایجاد خسارات بیشتر جلوگیری به عمل آوردند.

به نقل از ارتباطات و امور بین‌الملل شهرداری همدان، خوشبختانه در این حادثه به کسی آسیبی نرسید.

تصادف سارق موتورسیکلت با کامیون در اسدآباد

هگمتانه، گروه شهرستان: فرمانده انتظامی شهرستان" اسدآباد" از کشف یک دستگاه موتورسیکلت سرقتی ودستگیری سارق در این شهرستان خبر داد.

به گزارش هگمتانه، سرهنگ" مصیب شاهملکی" در تشریح این خبر بیان کرد: در پی وقوع یک فقره تصادف جرحی مابین یک دستگاه کامیون و موتورسیکلت در محور اصلی، مأموران گشت "پاسگاه انتظامی جنت آباد" جهت بررسی موضوع به محل اعزام شدند.

وی افزود: با حضور مأموران در محل و استعلام از سامانه مشخص شد که موتورسیکلت دارای سابقه سرقت از شهرستان است بلافاصله ضمن انتقال وسایل نقلیه به پارکینگ، راکب مصدوم نیز تحت الحفظ به مراکز درمانی منتقل شد.

سرهنگ شاهملکی در ادامه با اشاره به سایر عملکرد رده‌های تابعه خاطر نشان کرد: علاوه برکشف یک زوج پلاک سرقتی و یک دستگاه ماینر به همراه متعلقات مربوطه ودستگیری یک نفر در این رابطه،یک نفر خرده فروش مواد مخدر و۲ نفر به دلیل نزاع فردی دستگیر و به مقر انتظامی منتقل شدند.

فرمانده انتظامی شهرستان در خاتمه با اشاره به توقیف ۶ دستگاه وسایل نقلیه مزاحم و متخلف در نتیجه اجرای طرح ارتقای فرهنگ شدآمدی یادآورشد: متهمان با تشکیل پرونده به مرجع قضایی معرفی شد.

جمع‌آوری ساخت‌وساز غیرمجاز در علی‌آباد کوی فرهنگیان

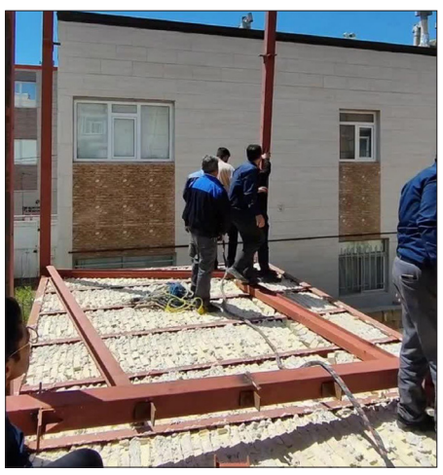

هگمتانه، گروه خبر همدان: طرح جلوگیری و پیشگیری از ساخت‌وساز غیرمجاز در علی‌آباد کوی فرهنگیان اجرا شد.

به گزارش هگمتانه، این طرح با استناد به ماده ۱۰۰ قانون شهرداری‌ها اجرا شد. به نقل از ارتباطات و امور بین‌الملل شهرداری همدان، عوامل گشت منطقه چهار کنترل ساختمانِ مدیریت پیشگیری، با استناد به حکم دادستان و با همکاری نیروی انتظامی، نسبت به پیشگیری و جمع‌آوری یک مورد ساخت‌وساز غیرمجاز واقع در علی‌آباد فرهنگیان، خیابان شهید تهرانی، نبش کوچه گل‌ها ۳ اقدام کردند.

گردشگری روستایی همدان خاک می‌خورد

هگمتانه، گروه شهرستان: دهیار روستای هدف گردشگری حیدره قاضی‌خان شهرستان بهار با بیان اینکه هیچ یک از روستاهای همدان مقصد گردشگری نیستند، گفت: گردشگری روستایی در همدان خاک می‌خورد و تاکنون نتوانسته‌ایم از ظرفیت روستاهای استان بهره ببریم.

به گزارش هگمتانه، علیرضا قاضی‌خانی با بیان اینکه گردشگری روستایی به عنوان یکی از رکن‌های اساسی گردشگری باید توجه ویژه قرار گیرد، افزود: با توسعه روستایی می‌توان وضعیت معیشت و اقتصاد مردم را رشد داد و این رشد باعث توسعه کشور خواهد شد.

وی با اشاره به اینکه جمعیت روستایی ۳۰ درصد جمعیت کشور را تشکیل می‌دهد، اظهار کرد: باوجود تمام اقدامات زیرساختی و توسعه‌ای که سال‌های گذشته در روستاها انجام شده اما متأسفانه توسعه روستاها و اقتصاد روستایی آن‌طور که باید محقق نشده و گاهی نتیجه عکس هم داده است.

قاضی‌خانی مطرح کرد: حال که توسعه روستایی تعریف شده و گردشگری به عنوان یکی از بنیادی‌ترین موضوعات روستاها و عامل اصلی رشد اقتصاد جامعه محلی مورد توجه است، باید مسؤولان را به این باور برسانیم که گردشگری چیست و چگونه باید این حوزه را مدیریت کرد.

وی با اشاره به اینکه در دیگر کشورها گردشگری روستایی به یکی از ارکان اصلی توسعه اقتصادی تبدیل شده است، بیان کرد: متأسفانه در کشور ما و به تبع آن در همدان تاکنون این نوع از گردشگری مغفول مانده و به جایگاه اصلی خود نرسیده است.

قاضی‌خانی ادامه داد: ظرفیت‌های اجتماعی، فرهنگی، تاریخی، آداب و رسوم روستاها و در نهایت گردشگری روستایی در همدان خاک می‌خورد و تاکنون نتوانسته‌ایم از این همه ظرفیت بهره ببریم.

دهیار روستای هدف گردشگری حیدره قاضی‌خان با اشاره به اینکه گردشگری طفل نوپایی است و باید همه جانبه رشد کند، عنوان کرد: گردشگری روستایی نیازمند نگاه حمایت جدی است.

قاضی‌خانی با اشاره به اینکه برای رونق گردشگری عشایری باید به تغییر کارکرد عشایر توجه شود، اظهار کرد: همچنین مواردی مانند تخریب منابع طبیعی و محیط زیست نیز باید مورد توجه قرار گیرد.

وی نقش برگزاری رویدادهای متنوع و مشارکت جامعه محلی را در رونق گردشگری مهم دانست و گفت: یکی از دلایل مشارکت پایین مردم این است که عموما جامعه محلی به دنبال نفع مالی هستند و اگر انتفاعی صورت نگیرد قاعدتاً مردم مقابلش می‌ایستند.

دهیار روستای هدف گردشگری حیدره قاضی‌خان با بیان اینکه روستاهای هدف گردشگری همدان فقط عنوانی روی کاغذ است، تصریح کرد: در حال حاضر حضور گردشگر در روستای حیدره نه تنها سودی برای اهالی ندارد بلکه مخرب است، بنابراین باید ماندگاری مسافر و مراوده مالی صورت بگیرد.

قاضی‌خانی با اشاره به نقش مهم سرمایه‌گذاری بخش خصوصی و دولتی در روستاهای هدف گردشگری، بیان کرد: جامعه محلی توان سرمایه‌گذاری ندارند و اگر به دنبال رونق گردشگری در روستاها هستیم به سرمایه‌گذاری بخش دولتی و خصوصی نیاز داریم.

قاضی‌خانی با بیان اینکه آموزش‌ها باید برای دهیاران روستاهای هدف گردشگری باشد نه جامعه محلی، گفت: برگزاری رویدادهای متنوع در روستاها باعث کنجکاوی اهالی و در نتیجه پذیرفتن این موضوع در بافت روستا می‌شود که در نهایت رونق اقتصادی و گردشگری را به دنبال دارد.

وی با اشاره به اینکه مدیران شهرستان‌ها باید در زمینه گردشگری آموزش ببینند، اضافه کرد: حیدره قاضی‌خان برای پذیرش گردشگر، به زیرساخت نیاز دارد، همچنین اگر یک روستا یا محور روستایی به عنوان پایلوت انتخاب و به موفقیت برسد برای دیگر روستاها الگوی خوبی خواهد بود.

به نقل از ایسنا، قاضی‌خانی بیان کرد: بنیاد مسکن انقلاب اسلامی با توجه به رسالت خود، روستاها را از واحد تولیدی به خدماتی تبدیل کرده و بدون توجه به اینکه شاخصه اصلی بعضی از روستاها بافت آن است تلاش می‌کند روستا را به شهر تبدیل کند و این بزرگ‌ترین آسیب به روستاها است.

زباله‌های مریانج به همدان منتقل می‌شود

هگمتانه، گروه شهرستان: رئیس شورای اسلامی شهر مریانج با اشاره به آلودگی‌های ایجاد شده توسط مراکز جمع‌آوری ضایعات جاده انصار الامام، گفت: آلودگی‌های زیست محیطی ناشی از این مراکز، به ضرر شهرمریانج و روستای انصار الامام بوده و چندین سال قبل مصوب شده این مراکز به جاده تهران منتقل شود همچنین زباله‌های مریانج به همدان منتقل می‌شود.

به گزارش هگمتانه، مرتضی مظاهری با اشاره به انتشار فیلمی در مورد زباله‌سوزی در سکو دپو زباله شهرداری مریانج، افزود: شهرداری مریانج زباله‌هایی که از سطح و محدوده شهر مریانج و شهرک‌های اقماری جمع‌آوری می‌کند را در «مرکز سکو زباله در جاده انصار الامام» دپو می‌کند اما برای امحا مطابق قرارداد این شهرداری با شهرداری همدان پس از رسیدن به تناژی مشخص آن را به مرکز پسماند شهرداری همدان در جاده تهران منتقل کرده و امحا این زباله‌ها در این مرکز صورت می‌گیرد.

رئیس شورای اسلامی شهر مریانج با تأکید بر اینکه شهرداری مریانج به هیچ وجه زباله‌های خود را در این مرکز امحا نمی‌کند، عنوان کرد: در فیلم منتشر شده یکی از نگهبانان برخی از زباله‌ها مانند پوشال (به غیر از پلاستیک، ضایعات و...) به جهت حذف این زباله‌ها در مساحتی حدود ۵ متری آتش می‌زند، اما این فیلم به صورت مغرضانه به گونه‌ای تصویربرداری شده که تمام زباله‌ها در حال سوختن می‌باشد که کاملاً تکذیب می‌شود.

مظاهری با اشاره به آلودگی‌های ایجاد شده توسط مراکز جمع‌آوری ضایعات جاده انصار الامام، بیان کرد: آلودگی‌های زیست محیطی ناشی از این مراکز، به ضرر شهر مریانج و روستای انصارالامام بوده و ربطی به سکوی دپو زباله مریانج ندارد.

به نقل از ایسنا، وی تأکید کرد: چندین سال است مصوب شده این مراکز به جاده تهران منتقل شوند اما همچنان این اتفاق صورت نگرفته و با وجود اینکه این مراکز در حریم مریانج هستند، اما اینکار نیاز به یک عزم استانی دارد و از مدیریت ارشد استان تقاضا می‌شود در جهت رفع مشکل، ورود جدی کنند.

خبر

انهدام ۲ باند حرفه‌ای قاچاق سوخت در همدان

هگمتانه، گروه شهرستان: با رصدهای فنی و اقدامات اطلاعاتی صورت گرفته توسط سازمان اطلاعات سپاه همدان۲ باند حرفه ای قاچاق سوخت شناسایی و منهدم شد.

به گزارش هگمتانه، معاون روابط عمومی و تبلیغات سپاه انصارالحسین علیه السلام استان همدان در این باره گفت: با رصدهای فنی و اقدامات اطلاعاتی صورت گرفته توسط سازمان اطلاعات سپاه همدان۲ باند حرفه ای قاچاق سوخت شناسایی و منهدم شد.

سرهنگ پاسدار علی اکبر کریمپور افزود: در این رابطه ۶ نفر از عناصر اصلی شبکه قاچاق سوخت دستگیر و بازداشت شده و محل‌های دپوی سوخت به همراه تعدادی از خودروهای این افراد توقیف و پلمب شد.

معاون روابط عمومی سپاه انصارالحسین علیه السلام ادامه داد: این شبکه‌ها با اقدامات تخریبی خود خسارات سنگینی به خطوط انتقال سوخت وارد کرده اند.

وی افزود: برآورد تقریبی مسؤولین تا کنون از خسارات وارد شده بیش از ۲۵ میلیارد تومان است.

کریمپور گفت: بررسی‌های تکمیلی جهت شناسایی سایر عناصر و عوامل وابسته به این شبکه‌ها ادامه دارد.

دستگیری ۵ سارق در رزن

هگمتانه، گروه شهرستان: فرمانده انتظامی شهرستان" رزن" از اجرای طرح منطقه ای در این شهرستان خبر داد.

به گزارش هگمتانه، سرهنگ "رحیم بیاتی" در تشریح این خبر گفت: طرح پاک‌سازی مناطق آلوده وجرم خیز با هدف شناسایی و برخورد قاطع با خرده فروشان مواد مخدر، سارقان و برهم زنندگان نظم و امنیت در این شهرستان اجرا شد.

وی افزود: کشف سرقت یک دستگاه موتور سیکلت سرقتی، کشف یک فقره سرقت سیم و کابل برق، یک فقره سرقت قطعات و تجهیزات خودرو، دستگیری ۵ نفر سارق، کشف انواع مواد مخدر، جمع آوری ۴ نفر معتاد متجاهر، توقیف ۱۴ دستگاه خودرو و ۴ دستگاه موتور سیکلت از نتایج اجرای این طرح است.

فرمانده انتظامی شهرستان در پایان با اشاره به معرفی متهمان به مرجع قضایی، خاطرنشان کرد: هدف از اجرای این طرح، نا امن کردن فضا برای سوداگران مرگ و مخلان امنیت بوده و این طرح به صورت مداوم در دستور کار پلیس قرار دارد.

دستگیری سارقان سیم و کابل دکل‌های صدا و سیما در کبودراهنگ

هگمتانه، گروه شهرستان: فرمانده انتظامی شهرستان"کبودراهنگ" از دستگیری سارقان سیم و کابل دکل‌های صدا و سیما در این شهرستان خبر داد.

به گزارش هگمتانه، سرهنگ "حجت اله رضایی" در بیان جزئیات این خبر گفت: در پی اعلام خبری مبنی بر حضور افرادی مشکوک در کنار دکل‌های صدا و سیما بررسی موضوع در دستور کار مأموران پاسگاه انتظامی "علیصدر" قرار گرفت.

وی افزود: پس از حضور مأموران در محل، ۲ نفر سارق را در حال بریدن کابل‌ها مشاهده، دستگیر و از متهمان تعدادی ابزار مانند قیچی، انبر عایق فشارقوی کشف شد.

سرهنگ رضایی در ادامه خاطر نشان کرد: متهمان در تحقیقات به بزه انتسابی اعتراف و با تشکیل پرونده به مرجع قضایی معرفی شدند.

فرمانده انتظامی شهرستان در پایان به نقش مشارکت شهروندان در برقراری امنیت اشاره و بیان کرد: شهروندان در صورت مشاهده هرگونه موارد مشکوک بلافاصله از طریق شماره تماس ۱۱۰ موضوع را با پلیس در میان بگذارند.

داستان تاکسی

لحظه‌های تنهایی

اعظم مهری

سوار که شد، دلش بی‌قرار بود. انگار همه‌ی لحظه‌ها، همه‌ی افکار و تمام حواسش پراکنده بودند. عجله‌ای که از خانه بیرون آمده بود، حتی به کفش‌هایش نیز سرایت کرده بود، طوری که یکی از آن‌ها تا به تا پوشیده شده بود. راننده که حال بدش را دید، بی‌درنگ راه افتاد. آقایی که در صندلی جلو نشسته بود و به نظر می‌رسید حدود هشتاد ساله باشد، با صدای آرامی گفت:

«خدا برای همه خیر پیش بیاره.»

زن اما در آن لحظه، از آن اندازه آشفته و پریشان بود که توانایی پاسخ دادن نداشت. ذهنش درگیر صدای تلفن بود؛ همسایه مادرش با نگرانی به او خبر داده بود که حال پیرزن خوب نیست. انگار از حال رفته بود و تنها صدای افتادنش روی زمین، همسایه پایینی را متوجه کرده بود.

تلفن همراهش را دوباره برداشت:

«داداش، راه افتادی؟ زود بیا، من هم توی تاکسی‌ام.»

گوشی را قطع کرد و با صدایی لرزان به راننده گفت:

«آقا، می‌شود کمی تندتر بروید؟»

راننده با نگاهی که نشان از همدردی داشت، گفت:

«سعی می‌کنم، ولی امروز خیابان‌ها خیلی شلوغ هستند. مسافر هم دارم، نمی‌توانم از کوچه‌ها بروم.»

مردی که در صندلی جلو نشسته بود، آرام گفت:

«اشکالی نداره، اول این بنده خدا رو برسونید، من عجله ندارم.»

راننده با شنیدن نشانی، به اولین کوچه پیچید. زن در حالی که با نگرانی به بیرون نگاه می‌کرد، به آرامی گفت:

«ممنونم، خیلی لطف کردید. مادرم حالش خوب نیست. همسایه‌اش بهم خبر داد.»

مرد با لحنی غمگین گفت:

«پیری بد دردیه! یکی باید همیشه حواسش به آدم باشه. من خودم هم فشار خون و چربی دارم و هزار تا درد دیگه. دخترام هر روز بهم سر می‌زنن. ولی باز هم خیلی وقتا تنهام.»

راننده گفت:

«بله، خیلی سخته تنهایی.»

زن با آهی کوتاه پاسخ داد:

«ما دوست داریم بیاد پیش ما زندگی کنه، ولی خودش قبول نمی‌کنه.»

مرد گفت:

«خب، نمی‌خواد استقلالش به هم بخوره. نمی‌خواد مزاحم شماها بشه حتماً... من خودم هم همین‌طورم.»

راننده گفت:

«آره، هر کس زندگی خودش رو داره. پدر من هر روز میره پارک. نزدیک خونه‌اش یه پارک هست. با دوستاش اونجا دور هم جمع می‌شن.»

پیرمرد که به آرامی نگاهی به بیرون انداخت، گفت:

«آره، پارک‌ها خیلی خوبن. مخصوصاً برای ما پیرها که دلمون یه جای آروم می‌خواد. من خودم هر روز میرم باغ گل‌ها. نزدیک خونه‌مه و خیلی هم باصفا و زیباست. همه از گلکاریش لذت می‌برن.»

راننده با لحنی پر از تأیید گفت:

«از این‌جور جاها هرچقدر بیشتر باشه، بهتره. برای روحیه همه خوبه.»

زن که به مقصد رسیده بود، در حالی که با قدم‌های آرام و محتاط از خودرو پیاده می‌شد، از راننده تشکر کرد.

پیرمرد در حالی که از پنجره خودرو به آن زن نگاه می‌کرد، با دعای قلبی گفت:

«ایشالا حال این بنده خدا هم خوب باشه.»

راننده با لبخند کوتاهی پاسخ داد:

«آمین، ان‌شاءالله. خدا همه رو سلامت و خوشحال نگه داره.»

زن، پیش از آنکه در را ببندد و وارد خانه شود، نگاهی به خودرو انداخت. در دلش امیدی بود که شاید هنوز دیر نشده باشد.

طرح زوج و فرد راه‌حل نیست

ترافیک با طرح زوج و فرد کاهش نیافت فقط به معابر فرعی سرازیر شد

هگمتانه، گروه خبر همدان: اجرای طرح زوج و فرد در شهر همدان، نشان می‌دهد این نوع مدیریت ترافیک و نحوه اجرای طرح‌های محدودکننده در شهر هرچند با هدف کاهش ترافیک و آلودگی هوا اجرایی می‌شود اما موقت است، چرا که باعث قفل شدن خیابان‌های فرعی و کوچه‌ها شده و این امر با واکنش‌هایی از سوی شهروندان، رانندگان و کارشناسان همراه بوده است.

به گزارش خبرنگار هگمتانه؛ یکی از مهم‌ترین چالش‌های امروز شهر همدان قفل شدن کوچه‌های فرعی و معابر جایگزین است که بسیاری از رانندگان برای دور زدن طرح، وارد کوچه‌های باریک می‌شوند که نه تنها گنجایش این حجم از ترافیک را ندارند، بلکه موجب ایجاد گره‌های ترافیکی جدید و نارضایتی ساکنان این مناطق شده‌اند، در واقع، فشار ترافیکی از خیابان‌های اصلی به معابر فرعی منتقل شده که نشان‌دهنده نبود زیرساخت‌های مناسب برای اجرای چنین طرحی است.

اجرای طرح زوج و فرد در ظاهر، با هدف کاهش ترافیک و نظم‌بخشی به رفت‌وآمد خودروها اجرایی شده؛ اما در عمل، آنچه به‌وجود آمده، نوعی جابه‌جایی بحران از خیابان‌های اصلی به کوچه‌ها و معابر فرعی است.

طرح زوج و فرد، اگرچه در کوتاه‌مدت تا حدودی از شدت ترافیک در برخی مسیرهای پرتردد می‌کاهد، اما واقعیت این است که این راهکار، تنها مسکنی موقتی برای مشکلی ساختاری است و با اجرای محدودیت تردد، بسیاری از خودروها برای فرار از جریمه و رسیدن به مقصد، به مسیرهای فرعی و کوچه‌ها سرازیر می‌شوند؛ جایی که نه ظرفیت پذیرش این حجم از ترافیک را دارد و نه زیرساخت لازم برای مدیریت آن وجود دارد و نتیجه این وضعیت، قفل شدن کوچه‌ها، نارضایتی ساکنان و حتی اختلال در تردد خودروهای امدادی و خدماتی است.

اجرای طرح‌هایی مانند زوج و فرد، تصمیمی فرادستگاهی است که در قالب شورای ترافیک استان اتخاذ می‌شود؛ شورایی متشکل از نمایندگان دستگاه‌های مختلف از جمله راهنمایی و رانندگی، فرمانداری، شهرداری، استانداری و دیگر نهادهای مسؤول.

واقعیت این است که نبود نگاه بلندمدت و راهبردی در تصمیم‌گیری‌های ترافیکی، شهر را در چرخه‌ای از آزمون و خطا گرفتار کرده است و طرح‌هایی مانند زوج و فرد، در نبود برخی زیرساخت‌ها تنها مُسکنی است که نه‌تنها درمانگر نیست، بلکه گاه به تشدید مشکلات هم منجر می‌شود.

می‌طلبد شورای ترافیک همدان به جای تصمیمات مقطعی، به‌دنبال تدوین و اجرای طرح‌های اساسی، کارشناسی‌شده و پایدار باشد، توسعه ناوگان حمل‌ونقل عمومی، ایجاد مسیرهای دوچرخه، استفاده از فناوری‌های هوشمند برای مدیریت ترافیک، آموزش و فرهنگ‌سازی و همچنین استفاده از تجارب موفق شهرهای دیگر، راه‌هایی هستند که می‌طلبد جدی گرفته شوند.

همدان شهری با پیشینه تاریخی و جایگاه فرهنگی بالا است و زیبنده نیست که شهروندانش هر روز درگیر ترافیک بی‌برنامه‌ای باشند که هر بار صورت‌مسأله را عوض می‌کند، نه اینکه خود مسأله را حل کند.

امروز با اجرای طرح زوج و فرد در مناطقی مثل کلینیک امید و مطلب‌های پیاده راه بوعلی، ترافیک شهر به داخل کوچه‌ها و خیابان‌های فرعی هدایت شده است.

● اجرای طرح زوج و فرد در همدان؛ چالشی برای محلات

در واقع اجرای طرح زوج و فرد در معابر شهری همدان که موجی از واکنش‌ها را در میان مردم، کارشناسان و فعالان شهری داشته است، با انتقادات جدی به‌ویژه از منظر تأثیرات آن بر محلات مسکونی و خیابان‌های فرعی مواجه شده است.

در همین رابطه، محمد رحمانی، عضو هیأت علمی گروه شهرسازی دانشگاه آزاد اسلامی همدان، در گفت‌وگو با خبرنگار هگمتانه به بررسی دقیق‌تر ابعاد این طرح و وضعیت کنونی مدیریت حمل‌ونقل شهری همدان پرداخت.

وی با اشاره به اینکه موضوع حمل‌ونقل و ترافیک شهری یک مسأله تک‌بعدی نیست و نمی‌توان تنها با نگاه انتظامی و پلیسی آن را حل کرد گفت: مدیریت ترافیک نیازمند نظام برنامه‌ریزی بلندمدت، تحلیل تقاضای سفر و طراحی شبکه‌های معابر متناسب با نیاز واقعی مردم است.

وی بیان کرد: همدان سال‌هاست با بحران ساختاری در طراحی شهری مواجه است، متمرکز بودن خدمات در حلقه اول شهر باعث شده که تقریباً تمامی سفرهای شهری به این ناحیه ختم شود و در نتیجه ترافیک متمرکزی شکل بگیرد، در حالی‌که توسعه متوازن و چند هسته‌ای شهر باید در اولویت قرار گیرد.

● فرار از طرح به سمت محلات؛ هزینه‌ای که مردم می‌پردازند

این عضو هیأت علمی دانشگاه آزاد اسلامی واحد همدان یکی از نتایج مستقیم اجرای طرح زوج و فرد را افزایش فشار ترافیکی به داخل محلات دانست و گفت: مردم برای دور زدن طرح به خیابان‌های فرعی و کوچه‌های مسکونی روی می‌آورند و این امر باعث ایجاد ترافیک غیرمعمول، تخلفات پارک دوبل و افزایش تصادفات در این نواحی شده است.

وی خاطرنشان کرد: محلاتی که باید محل آرامش و سکونت باشند، اکنون به معابر فرعی برای تردد خودروها بدل شده‌اند.

رحمانی با ابراز نگرانی از عوارض روحی و اجتماعی این وضعیت افزود: تردد بالا در کوچه‌ها، تنش بین ساکنین، ایجاد مزاحمت صوتی، تخریب آسفالت و نبود امکان بازی کودکان از نتایج مستقیم این شرایط هستند.

● سرعت‌گیرهای غیراستاندارد؛ تصمیمات هیجانی یا فنی؟

وی با نقد اقدامات اجرایی اخیر نهادهای مسؤول در حوزه کنترل ترافیک گفت: نصب نیوجرسی و بلوک‌های سیمانی در تقاطع‌ها بدون ارزیابی دقیق، گاه تنها با یک تصمیم هیجانی انجام می‌شود، همچنین شاهد هستیم سرعت‌گیرهای زیادی در معابر نصب شده که نه‌تنها استاندارد نیستند، بلکه در محل‌های نادرست و به تعداد زیاد اجرا شده‌اند و خود عاملی برای تصادفات هستند.

عضو هیأت علمی گروه شهرسازی دانشگاه آزاد اسلامی همدان با اشاره به نقش شورای ترافیک استان همدان در سیاست‌گذاری‌های شهری افزود: این شورا باید با حضور افراد متخصص و نهادهای مختلف از جمله شهرداری، پلیس راهور، راه و شهرسازی و نمایندگان مردمی به تصمیم برسد؛ در حال حاضر تصمیمات به‌گونه‌ای اتخاذ می‌شود که نه‌تنها منافع عمومی تأمین نمی‌شود، بلکه نارضایتی مردم نیز افزایش یافته است.

● گردشگری و ترافیک؛ تضاد نادیده گرفته‌شده

وی همچنین به یکی از مسائل مهم همدان اشاره کرد که کمتر مورد توجه قرار گرفته است و افزود: شهر همدان به‌دلیل ظرفیت‌های گردشگری، فرهنگی و تاریخی نیازمند دسترسی آسان و روان برای مسافران است، اما متأسفانه هم در ورودی‌های شهر و هم در بافت تاریخی مرکزی شاهد ترافیک سنگین هستیم که نه تنها گردشگران را از حضور در شهر بازمی‌دارد، بلکه ظرفیت‌های اقتصادی شهر را نیز تهدید می‌کند.

رحمانی ادامه داد: امروزه حتی مردم بومی شهر هم امکان حضور مناسب در مکان‌های طبیعی و تفریحی اطراف شهر همچون گنجنامه و حیدره را ندارند، چون مدیریت مسیرهای پیرامونی ضعیف، فاقد خدمات و بدون چشم‌انداز تفرجی تعریف شده است.

● از اقدامات سلبی و انتظامی باید به سمت رویکرد مهندسی، مشارکتی و آینده‌نگر رفت

وی در این گفت‌وگو راهکارهایی نیز مطرح کرد و گفت: مشکلات ترافیکی تنها با اقدامات سطحی برطرف نمی‌شود، باید طراحی جامع شبکه معابر، بازتوزیع خدمات شهری، استفاده از فناوری‌های نوین مانند سامانه‌های حمل‌ونقل هوشمند و آموزش همگانی و مشارکت مردم در دستور کار قرار گیرد.

این کارشناس مسائل شهری خاطرنشان کرد: همچنین نیاز به تحول در نگاه مدیریتی و سیاست‌گذاری وجود دارد؛ از اقدامات سلبی و انتظامی باید به سمت رویکرد مهندسی، مشارکتی و آینده‌نگر رفت.

آگهی موضوع ماده ۳ قانون و ماده ۱۳ آیین‌نامه قانون تعیین‌تکلیف وضعیت ثبتی اراضی و ساختمان‌های فاقد سند رسمی

برابر رأی شماره ۱۴۰۴۶۰۳۲۶۰۰۱۰۰۰۸۴۹ مورخه ۱۴۰۴/۰۲/۰۷ هیأت اول موضوع قانون تعیین‌تکلیف وضعیت ثبتی اراضی و ساختمان‌های فاقد سند رسمی مستقر در واحد ثبتی حوزه ثبت ملک همدان- ناحیه یک تصرفات مالکانه بلامعارض متقاضی خانم نرگس شاپوریان فرزند جواد به شماره شناسنامه ۹۱۳ صادره از ملایر در سه دانگ مشاع از ششدانگ یک باب خانه به مساحت ۱۳۸/۸۳ مترمربع قسمتی از پلاک ثبتی مکرر ۶۰۲ و ۵۹۷ و ۹/۵۹۸ اصلی واقع در حومه بخش یک همدان به نشانی: حصار حاج شمسعلی، بلوار مهربان، کوچه شهید همتی خریداری مع‌الواسطه از مالک رسمی آقای صادق ایزدی محرز گردیده است. لذا به منظور اطلاع عموم مراتب در دو نوبت به فاصله ۱۵ روز آگهی می‌شود. در صورتی که اشخاص نسبت به صدور سند مالکیت متقاضی اعتراضی داشته باشند، می‌توانند از تاریخ انتشار اولین آگهی به مدت دو ماه اعتراض خود را به این اداره تسلیم و پس از اخذ رسید، ظرف مدت یک ماه از تاریخ تسلیم اعتراض، دادخواست خود را به مراجع قضایی تقدیم نمایند. بدیهی است در صورت انقضای مدت مذکور و عدم وصول اعتراض طبق مقررات سند مالکیت صادر خواهد شد.

م.الف: ۴۲۱

حمید سلگی - رئیس ثبت اسناد و املاک

تاریخ انتشار نوبت اول: ۱۴۰۴/۰۲/۱۶ تاریخ انتشار نوبت دوم: ۱۴۰۴/۰۲/۳۱

آگهی موضوع ماده ۳ قانون و ماده ۱۳ آیین‌نامه قانون تعیین‌تکلیف وضعیت ثبتی اراضی و ساختمان‌های فاقد سند رسمی

برابر رأی شماره ۱۴۰۴۶۰۳۲۶۰۰۱۰۰۰۸۴۸ مورخه ۱۴۰۴/۰۲/۰۷ هیأت اول موضوع قانون تعیین‌تکلیف وضعیت ثبتی اراضی و ساختمان‌های فاقد سند رسمی مستقر در واحد ثبتی حوزه ثبت ملک همدان- ناحیه یک تصرفات مالکانه بلامعارض متقاضی آقای رسول اکبری فرزند غلامحسین به شماره شناسنامه ۷۶۰ صادره از ملایر در سه دانگ مشاع از ششدانگ یک باب خانه به مساحت ۱۳۸/۸۳ مترمربع قسمتی از پلاک ثبتی مکرر ۶۰۲ و ۵۹۷ و ۹/۵۹۸ اصلی واقع در حومه بخش یک همدان به نشانی: حصار حاج شمسعلی، بلوار مهربان، کوچه شهید همتی خریداری از مالک رسمی آقای صادق ایزدی محرز گردیده است. لذا به منظور اطلاع عموم مراتب در دو نوبت به فاصله ۱۵ روز آگهی می‌شود. در صورتی که اشخاص نسبت به صدور سند مالکیت متقاضی اعتراضی داشته باشند، می‌توانند از تاریخ انتشار اولین آگهی به مدت دو ماه اعتراض خود را به این اداره تسلیم و پس از اخذ رسید، ظرف مدت یک ماه از تاریخ تسلیم اعتراض، دادخواست خود را به مراجع قضایی تقدیم نمایند. بدیهی است در صورت انقضای مدت مذکور و عدم وصول اعتراض طبق مقررات سند مالکیت صادر خواهد شد.

م.الف: ۴۱۹

حمید سلگی - رئیس ثبت اسناد و املاک

تاریخ انتشار نوبت اول: ۱۴۰۴/۰۲/۱۶ تاریخ انتشار نوبت دوم: ۱۴۰۴/۰۲/۳۱

آگهی موضوع ماده ۳ قانون و ماده ۱۳ آیین‌نامه قانون تعیین‌تکلیف وضعیت ثبتی اراضی و ساختمان‌های فاقد سند رسمی

برابر رأی شماره ۱۴۰۴۶۰۳۲۶۰۰۱۰۰۰۹۶۶ مورخه ۱۴۰۴/۰۲/۰۹ هیأت اول موضوع قانون تعیین‌تکلیف وضعیت ثبتی اراضی و ساختمان‌های فاقد سند رسمی مستقر در واحد ثبتی حوزه ثبت ملک همدان- ناحیه یک تصرفات مالکانه بلامعارض متقاضی خانم مریم محمدخانی فرزند جلال به شماره شناسنامه ۶۲۱۸ صادره از صالح‌آباد در ششدانگ یک باب خانه به مساحت ۹۹/۳۶ مترمربع قسمتی از پلاک ۹/۱۴۲ اصلی واقع در حومه بخش یک همدان به نشانی: نایب‌احمد، بن‌بست ذوالفقار خریداری مع‌الواسطه از مالک رسمی آقای حسین گنبدی محرز گردیده است. لذا به منظور اطلاع عموم مراتب در دو نوبت به فاصله ۱۵ روز آگهی می‌شود. در صورتی که اشخاص نسبت به صدور سند مالکیت متقاضی اعتراضی داشته باشند، می‌توانند از تاریخ انتشار اولین آگهی به مدت دو ماه اعتراض خود را به این اداره تسلیم و پس از اخذ رسید، ظرف مدت یک ماه از تاریخ تسلیم اعتراض، دادخواست خود را به مراجع قضایی تقدیم نمایند. بدیهی است در صورت انقضای مدت مذکور و عدم وصول اعتراض طبق مقررات سند مالکیت صادر خواهد شد.

م.الف: ۴۰۱

حمید سلگی - رئیس ثبت اسناد و املاک

تاریخ انتشار نوبت اول: ۱۴۰۴/۰۲/۱۶ تاریخ انتشار نوبت دوم: ۱۴۰۴/۰۲/۳۱

آگهی فقدان سند مالکیت

آقای محمدرضا حاجی قاسم برابر وکالتنامه ۱۱۹۱۳۲ - ۱۴۰۳/۱۲/۱۸ و ۱۱۹۱۱۳ - ۱۴۰۳/۱۲/۱۶ و ۱۰۰۷۱۶-۱۳۹۶/۰۸/۰۶ از طرف آقای سید جلال فرخی پارسا احد از ورثه مرحومه فاطمه حریریان و مرحوم باقر حریریان با تسلیم دو برگ استشهاد محلی مصدق به مهر دفترخانه ۱۳ همدان مدعی است که دو جلد اسناد مالکیت پلاک ۱۲۰ فرعی از ۱ اصلی واقع در حومه بخش سه همدان که سهمی مرحومه فاطمه حریریان ذیل دفتر ۵۳ صفحه ۹۸ شماره ثبت ۱۴۶۷۸ و سهمی مرحوم باقر حریریان ذیل دفتر ۵۳ صفحه ۱۰۴ شماره ثبت ۱۴۶۸۰ سابقه ثبت دارد و نزد کسی در بیع شرط نیست که اسناد به علت سهل‌انگاری مفقود گردیده، لذا به استناد تبصره الحاقی به ماده ۱۲۰ آیین‌نامه قانون ثبت بدینوسیله آگهی می‌شود تا هر کسی مدعی انجام معامله و یا وجود سند مالکیت نزد خود می‌باشد از تاریخ انتشار این آگهی طی مدت ۱۰ روز به اداره ثبت اسناد و املاک مراجعه و ضمن ارائه اصل سند مالکیت و یا سند معامله، اعتراض خود را کتباً تسلیم نماید. در صورت انقضاء مدت واخواهی و نرسیدن اعتراض و یا در صورت اعتراض چنانچه اصل سند مالکیت ارائه نگردد، سند مالکیت المثنی به نام متقاضی صادر و تسلیم خواهد شد. مراتب بر اساس آخرین اطلاعات سیستم جامع تهیه و گزارش شده است.

م.الف: ۶۲۷

رئیس اداره ثبت اسناد و املاک شهرستان همدان - ناحیه یک

آگهی موضوع ماده ۳ قانون و ماده ۱۳ آیین‌نامه قانون تعیین‌تکلیف وضعیت ثبتی اراضی و ساختمان‌های فاقد سند رسمی

برابر رأی شماره ۱۴۰۴/۱۷۷۲ مورخه ۱۴۰۴/۰۲/۰۹ هیأت اول موضوع قانون تعیین‌تکلیف وضعیت ثبتی اراضی و ساختمان‌های فاقد سند رسمی مستقر در واحد ثبتی حوزه ثبت ملک اسدآباد تصرفات مالکانه بلامعارض متقاضی آقای محمدرسول نوروزی فرزند خسرو به شماره شناسنامه ۴۰۰۰۴۱۷۹۸۳ صادره از اسدآباد در ششدانگ یک قطعه زمین مزروعی به مساحت ۱۴۸۶/۸۱ مترمربع در قسمتی از پلاک شماره ۱۲۰ اصلی واقع در بخش ۶ حوزه ثبت ملک اسدآباد، اراضی روستای چنار سفلی خریداری از مالک رسمی حاجی مراد صادقی فرزند آقا محمد محرز گردیده است. لذا به منظور اطلاع عموم مراتب در دو نوبت به فاصله ۱۵ روز آگهی می‌شود. در صورتی که اشخاص نسبت به صدور سند مالکیت متقاضی اعتراضی داشته باشند، می‌توانند از تاریخ انتشار اولین آگهی به مدت دو ماه اعتراض خود را به این اداره تسلیم و پس از اخذ رسید، ظرف مدت یک ماه از تاریخ تسلیم اعتراض، دادخواست خود را به مراجع قضایی تقدیم نمایند. بدیهی است در صورت انقضای مدت مذکور و عدم وصول اعتراض طبق مقررات سند مالکیت صادر خواهد شد.

م.الف: ۲۰۵

محسن حضرتی - رئیس ثبت اسناد و املاک اسدآباد

تاریخ انتشار نوبت اول: ۱۴۰۴/۰۲/۱۶ تاریخ انتشار نوبت دوم: ۱۴۰۴/۰۲/۳۱

آگهی موضوع ماده ۳ قانون و ماده ۱۳ آیین‌نامه قانون تعیین‌تکلیف وضعیت ثبتی اراضی و ساختمان‌های فاقد سند رسمی

برابر رأی شماره ۱۴۰۴/۰۶۷۰ مورخه ۱۴۰۴/۰۱/۲۱ هیأت اول/دوم موضوع قانون تعیین‌تکلیف وضعیت ثبتی اراضی و ساختمان‌های فاقد سند رسمی مستقر در واحد ثبتی حوزه ثبت ملک اسدآباد تصرفات مالکانه بلامعارض متقاضی آقای محمدافشین قربانی به شماره شناسنامه ۳۰۲ وکد ملی ۳۲۵۵۷۹۲۱۶۹ صادره از - فرزند اله‌بخش در ششدانگ یک قطعه زمین مزروعی به مساحت ۲۶۹۹۲/۸۴ مترمربع در قسمتی از پلاک شماره ۶۹ اصلی واقع در بخش ۶ همدان، حوزه ثبت ملک اسدآباد، اراضی روستای گذر کجین خریداری از مالکان رسمی آقای امان‌الله عقیقی موضوع سند شماره ۷۱۶ مورخه ۱۳۵۰/۱۲/۰۴ و ۹۷۶۲ مورخه ۱۳۴۲/۰۶/۳۰ دفتر ۵ همدان مقدار ۳۰۰۰ مترمربع و صحبت‌الله عقیقی موضوع سند شماره ۷۱۲ مورخه ۱۳۵۰/۱۲/۰۴ و ۹۷۹۰ مورخه ۱۳۴۲/۰۶/۳۰ دفتر ۵ همدان مقدار ۳۰۰۰ مترمربع و ابوالقاسم شیری موضوع سند شماره ۷۴۹ مورخه ۱۳۵۰/۱۲/۰۴ و ۹۷۶۹ مورخه ۱۳۴۲/۰۶/۳۰ دفتر ۵ همدان مقدار ۴۳۶۰ مترمربع و تاج‌بخش قربانی موضوع سند شماره ۷۵۶ مورخه ۱۳۵۰/۱۲/۰۴ و ۹۷۶۰ مورخه ۱۳۴۲/۰۶/۳۰ دفتر ۵ همدان مقدار ۱۳۶۳۷/۸۴ مترمربع تأیید محرز گردیده است. لذا به منظور اطلاع عموم مراتب در دو نوبت به فاصله ۱۵ روز آگهی می‌شود. در صورتی که اشخاص نسبت به صدور سند مالکیت متقاضی اعتراضی داشته باشند، می‌توانند از تاریخ انتشار اولین آگهی به مدت دو ماه اعتراض خود را به این اداره تسلیم و پس از اخذ رسید، ظرف مدت یک ماه از تاریخ تسلیم اعتراض، دادخواست خود را به مراجع قضایی تقدیم نمایند. بدیهی است در صورت انقضای مدت مذکور و عدم وصول اعتراض طبق مقررات سند مالکیت صادر خواهد شد.

م.الف: ۲۱۵

محسن حضرتی - رئیس ثبت اسناد و املاک اسدآباد

تاریخ انتشار نوبت اول: ۱۴۰۴/۰۲/۱۶ تاریخ انتشار نوبت دوم: ۱۴۰۴/۰۲/۳۱

آگهی موضوع ماده ۳ قانون و ماده ۱۳ آیین‌نامه قانون تعیین‌تکلیف وضعیت ثبتی اراضی و ساختمان‌های فاقد سند رسمی

برابر رأی شماره ۱۴۰۴/۱۶۲۴ مورخه ۱۴۰۴/۰۲/۰۷ هیأت اول موضوع قانون تعیین‌تکلیف وضعیت ثبتی اراضی و ساختمان‌های فاقد سند رسمی مستقر در واحد ثبتی حوزه ثبت ملک اسدآباد تصرفات مالکانه بلامعارض متقاضی آقای امامعلی حشمتی فرزند محمدکاظم به شماره شناسنامه ۳۸۴ صادره از اسدآباد در ششدانگ یک باب ساختمان دارای کاربری معبر به مساحت ۲۱۹/۷۱ مترمربع پلاک شماره ۱۸۱۷ اصلی واقع در بخش ۶ حوزه ثبت ملک اسدآباد، شهر اسدآباد، محله سیدان خریداری از مالک رسمی آقای احمدعلی رجبی برابر سند شماره ۳۲۲۱۶ مورخه ۱۳۵۴/۰۸/۱۳ دفتر ۱۶ اسدآباد محرز گردیده است. لذا به منظور اطلاع عموم مراتب در دو نوبت به فاصله ۱۵ روز آگهی می‌شود. در صورتی که اشخاص نسبت به صدور سند مالکیت متقاضی اعتراضی داشته باشند، می‌توانند از تاریخ انتشار اولین آگهی به مدت دو ماه اعتراض خود را به این اداره تسلیم و پس از اخذ رسید، ظرف مدت یک ماه از تاریخ تسلیم اعتراض، دادخواست خود را به مراجع قضایی تقدیم نمایند. بدیهی است در صورت انقضای مدت مذکور و عدم وصول اعتراض طبق مقررات سند مالکیت صادر خواهد شد.

م.الف: ۲۱۷

محسن حضرتی - رئیس ثبت اسناد و املاک اسدآباد

تاریخ انتشار نوبت اول: ۱۴۰۴/۰۲/۱۶ تاریخ انتشار نوبت دوم: ۱۴۰۴/۰۲/۳۱

آگهی نوبتی سه ماهه چهارم سال ۱۴۰۳ اداره ثبت اسناد و املاک ناحیه ۲ همدان

برابر ماده ۱۲ قانون ثبت و ماده ۵۹ و ۴۶ آیین‌نامه قانون مذکور و تبصره یک ماده ۲۵ اصلاحی قانون ثبت مصوب بهمن ۱۳۵۱ اینک افرادی که در آگهی نوبتی سه ماهه چهارم سال ۱۴۰۳ نسبت به پلاک‌های واقع در بخش‌ها و حومه‌های همدان ناحیه دو درخواست ثبت نموده‌اند به ترتیب شماره پلاک آگهی می‌گردند.

۱- آقای سید علی شاهدی فرزند سید رضا به شماره ملی ۳۸۷۱۳۷۴۹۹۷ در ششدانگ یک قطعه زمین (قبلاً شارع متروکه بوده است) به مساحت ۷/۹۳ مترمربع پلاک ۴۶۵۱ فرعی از ۱۸ اصلی حومه دو همدان جهت الحاق به پلاک ۳۴۹۲ فرعی از ۱۸ اصلی حومه دو همدان به آدرس: همدان، شهرک اندیشه، جنب تالار قصر سفید.

۲- آقای سید علی شاهدی فرزند سید رضا به شماره ملی ۳۸۷۱۳۷۴۹۹۷ در ششدانگ یک قطعه زمین (قبلاً شارع متروکه بوده است) به مساحت ۲/۹۱ مترمربع پلاک ۴۶۵۲ فرعی از ۱۸ اصلی حومه دو همدان جهت الحاق به پلاک ۳۴۹۱ فرعی از ۱۸ اصلی حومه دو همدان به آدرس: همدان، شهرک اندیشه، جنب تالار قصر سفید.

بنابراین به استناد ماده۱۶ قانون ثبت هر کس نسبت به املاک و پلاک‌های فوق که درخواست ثبت دارند، اعتراضی دارد، می‌تواند از تاریخ نشر اولین اعلان نوبتی تا ۹۰ روز اقامه دعوی نماید و اعتراض خود را کتبی به این اداره دارد، تسلیم نماید و در خصوص آگهی اصلاحی ظرف ۳۰ روز اعتراض کتبی خود را به این اداره تسلیم نماید و چنانچه دعوایی در دادگاه مطرح باشد، معترض می‌بایست گواهی مبنی بر جریان دعوا خود را از دادگاه اخذ و به این اداره تسلیم نماید. این آگهی در دو نوبت و به فاصله ۳۰ روز یک مرتبه منتشر خواهد شد. ضمناً حقوق ارتفاقی در زمان تحدید حدود منتشر خواهد شد.

م.الف: ۴۰۵

سرپرست اداره ثبت اسناد و املاک شهرستان همدان - ناحیه دو - از طرف محمد جعفری

تاریخ انتشار نوبت اول: ۱۴۰۴/۰۲/۰۱ تاریخ انتشار نوبت دوم: ۱۴۰۴/۰۲/۳۱

آگهی موضوع ماده ۳ قانون و ماده ۱۳ آیین‌نامه قانون تعیین‌تکلیف وضعیت ثبتی اراضی و ساختمان‌های فاقد سند رسمی

برابر رأی شماره ۱۴۰۴/۱۶۱۷ مورخه ۱۴۰۴/۰۲/۰۷ هیأت اول موضوع قانون تعیین‌تکلیف وضعیت ثبتی اراضی و ساختمان‌های فاقد سند رسمی مستقر در واحد ثبتی حوزه ثبت ملک اسدآباد تصرفات مالکانه بلامعارض متقاضی آقای علی حیدری فرزند عیسی به شماره شناسنامه ۹۶۷۱ صادره از اسدآباد در ششدانگ یک قطعه زمین مزروعی به مساحت ۱۳۵۸۴/۶۶ مترمربع پلاک شماره ۴۹ اصلی واقع در بخش ۶ حوزه ثبت ملک اسدآباد، اراضی روستای اراضی شهر پالیز جنت‌آباد خریداری از مالک رسمی آقای جمشید عباسی فرزند عباسعلی موضوع سند شماره ۲۹۰۵۰ مورخه ۱۳۴۷/۰۳/۰۹ دفتر ۵ همدان و ۲۶۷۰۰ مورخه ۱۳۵۱/۱۰/۱۷ دفتر ۱۶ اسدآباد مقدار ۳۰۰۰ مترمربع و میرزا رضا بلندی فرزند قاسم موضوع سند شماره ۲۹۱۳۰ مورخه ۱۳۴۷/۰۳/۰۹ دفتر ۵ همدان و ۲۶۷۰۸ مورخه ۱۳۵۱/۱۰/۱۷ دفتر ۱۶ اسدآباد مقدار ۹۵۸۴/۰۹ مترمربع محرز گردیده است. لذا به منظور اطلاع عموم مراتب در دو نوبت به فاصله ۱۵ روز آگهی می‌شود. در صورتی که اشخاص نسبت به صدور سند مالکیت متقاضی اعتراضی داشته باشند، می‌توانند از تاریخ انتشار اولین آگهی به مدت دو ماه اعتراض خود را به این اداره تسلیم و پس از اخذ رسید، ظرف مدت یک ماه از تاریخ تسلیم اعتراض، دادخواست خود را به مراجع قضایی تقدیم نمایند. بدیهی است در صورت انقضای مدت مذکور و عدم وصول اعتراض طبق مقررات سند مالکیت صادر خواهد شد.

م.الف: ۲۰۳

محسن حضرتی - رئیس ثبت اسناد و املاک اسدآباد

تاریخ انتشار نوبت اول: ۱۴۰۴/۰۲/۱۶ تاریخ انتشار نوبت دوم: ۱۴۰۴/۰۲/۳۱

آگهی موضوع ماده ۳ قانون و ماده ۱۳ آیین‌نامه قانون تعیین‌تکلیف وضعیت ثبتی اراضی و ساختمان‌های فاقد سند رسمی

برابر رأی شماره ۱۴۰۴/۱۵۶۴ مورخه ۱۴۰۴/۰۲/۰۶ هیأت اول موضوع قانون تعیین‌تکلیف وضعیت ثبتی اراضی و ساختمان‌های فاقد سند رسمی مستقر در واحد ثبتی حوزه ثبت ملک اسدآباد تصرفات مالکانه بلامعارض متقاضی آقای علی‌اکبر سهرابی فرزند محمدجعفر به شماره شناسنامه ۶۷ صادره از اسدآباد در ششدانگ یک قطعه زمین مزروعی به مساحت ۲۶۰۰ مترمربع پلاک شماره ۱۰۶ اصلی واقع در بخش ۶ حوزه ثبت ملک اسدآباد، اراضی شهر روستای حسن‌آباد خریداری از مالک رسمی آقای علی‌اکبر خسروی مستثنیات مالک اولیه روستا محرز گردیده است. لذا به منظور اطلاع عموم مراتب در دو نوبت به فاصله ۱۵ روز آگهی می‌شود. در صورتی که اشخاص نسبت به صدور سند مالکیت متقاضی اعتراضی داشته باشند، می‌توانند از تاریخ انتشار اولین آگهی به مدت دو ماه اعتراض خود را به این اداره تسلیم و پس از اخذ رسید، ظرف مدت یک ماه از تاریخ تسلیم اعتراض، دادخواست خود را به مراجع قضایی تقدیم نمایند. بدیهی است در صورت انقضای مدت مذکور و عدم وصول اعتراض طبق مقررات سند مالکیت صادر خواهد شد.

م.الف: ۱۹۱

محسن حضرتی - رئیس ثبت اسناد و املاک اسدآباد

تاریخ انتشار نوبت اول: ۱۴۰۴/۰۲/۱۶ تاریخ انتشار نوبت دوم: ۱۴۰۴/۰۲/۳۱

آگهی موضوع ماده ۳ قانون و ماده ۱۳ آیین‌نامه قانون تعیین‌تکلیف وضعیت ثبتی اراضی و ساختمان‌های فاقد سند رسمی

برابر رأی شماره ۱۴۰۴/۱۳۷۳ مورخه ۱۴۰۴/۰۲/۰۲ هیأت اول موضوع قانون تعیین‌تکلیف وضعیت ثبتی اراضی و ساختمان‌های فاقد سند رسمی مستقر در واحد ثبتی حوزه ثبت ملک اسدآباد تصرفات مالکانه بلامعارض متقاضی آقای سید نجم‌الدین موسوی فرز

خبر

عراقچی:

بحث غنی‌سازی اصلاً مورد مذاکره نیست

وزیر امور خارجه کشورمان با اشاره به مواضع ضد و نقیض آمریکایی‌ها در خصوص مذاکرات تصریح کرد: بحث غنی‌سازی اصلاً موضوعی نیست که مورد مذاکره باشد و من پاسخ صریح را چند روز گذشته دادم.

سید عباس عراقچی، وزیر امور خارجه کشورمان در واکنش به مواضع ضد و نقیض آمریکایی‌ها نسبت به مذاکرات گفت: آنچه الان شاهدیم مواضع غیرمعمول و غیرمنطقی توسط آمریکایی‌ها ظرف چند روز گذشته است و علنی کردن این مواضع است که با پاسخ فوری ما مواجه شد.

وی تأکید کرد: بحث غنی‌سازی اصلاً موضوعی نیست که مورد مذاکره باشد و من پاسخ صریح را چند روز گذشته دادم.

وزیر امور خارجه با بیان اینکه امروز هم مقام معظم رهبری تکلیف را کاملاً روشن کردند، اظهار کرد: ما برای اصول و مواضع خودمان که حقوق مردم ایران را تأمین می‌کند وارد مذاکره شدیم و به هیچ وجه از این حقوق کوتاه نخواهیم آمد.

پزشکیان:

برای رشد کشور از کسی اجازه نمی‌گیریم

رئیس‌جمهور در دیدار وزیر خارجه عراق گفت: برای رشد و پیشرفت ملتمان از کسی دستور یا اجازه نمی‌گیریم.

مسعود پزشکیان عصر روز دوشنبه در دیدار فؤاد حسین، معاون نخست‌وزیر و وزیر امور خارجه جمهوری عراق، با اشاره به پیوندهای عمیق و تاریخی دو ملت ایران و عراق، اظهار کرد: روابط جمهوری اسلامی ایران و عراق صرفاً به امروز و دیروز محدود نمی‌شود، بلکه بر بنیان‌هایی چند هزار ساله و ریشه‌دار استوار است. اشتراکات قومی، زبانی و فرهنگی میان مردمان دو سوی مرز، حکایت از پیوندهایی ناگسستنی دارد که عمق روابط دو ملت را به روشنی نشان می‌دهد.

رئیس‌جمهور با اشاره به ظرفیت‌های گسترده همکاری در عرصه‌های مختلف میان دو کشور، افزود: هر مقدار که بتوانیم تعاملات خود را در زمینه‌های گوناگون از جمله تجارت، صنعت، بهداشت و درمان، همکاری‌های دانشگاهی، علم و فناوری و سرمایه‌گذاری گسترش دهیم، بی‌تردید منافع مشترک و مضاعفی نصیب دو کشور و دو ملت خواهد شد.

پزشکیان همچنین با ابراز خرسندی از روابط حسنه استانداران استان‌های مرزی دو کشور، این تعاملات را بستر مناسبی برای توسعه تجارت مرزی و هم‌افزایی منطقه‌ای دانست و خاطرنشان کرد: تسریع در تکمیل پروژه‌های مشترک به ویژه در حوزه‌های مواصلاتی و خطوط ریلی، به تقویت پیوندها میان ایران و عراق خواهد انجامید.

رئیس‌جمهور در بخش دیگری از سخنان خود با اشاره به مذاکرات غیرمستقیم میان ایران و آمریکا، تصریح کرد: چنانچه دولت آمریکا در ادعای خود مبنی بر نگرانی از ساخت سلاح اتمی در ایران صادق باشد، ما نسبت به این موضوع به آنها اطمینان خواهیم داد، اما جمهوری اسلامی ایران هیچگاه زیر بار زور نخواهد رفت و ملت خود را از دستاوردهای صلح‌آمیز صنعت هسته‌ای در عرصه‌های بهداشت، درمان، کشاورزی و صنعت محروم نخواهد ساخت؛ ما برای رشد و پیشرفت ملتمان از کسی دستور یا اجازه نمی‌گیریم.

پزشکیان با تأکید بر آمادگی ایران برای بهره‌مندسازی دیگر کشورهای اسلامی و همسایگان از تجارب و دستاوردهای خود در زمینه‌های مختلف از جمله کاربردهای فناوری هسته‌ای در بخش دارو، کشاورزی و صنعت اظهار کرد: درهای تعامل و همکاری با دولت عراق در تمامی زمینه‌ها گشوده است. پیشرفت عراق را پیشرفت خود می‌دانیم و توسعه ایران را توسعه عراق.

امام خامنه‌ای:

اینکه بگویند به ایران اجازه غنی‌سازی نمی‌دهیم، غلط زیادی است

هگمتانه، گروه ایران و جهان: حضرت آیت‌الله خامنه‌ای رهبر معظم انقلاب اسلامی در مراسم بزرگداشت شهادت شهید رئیسی گفت: صحبت مذاکرات شد، من یک تذکری به طرف مقابل بدهم. طرف آمریکایی که در این مذاکرات غیرمستقیم وارد صحبت می‌شوند، گفت‌وگو می‌کنند، سعی کنند یاوه‌گویی نکنند.

مراسم بزرگداشت شهید آیت‌الله سید ابراهیم رئیسی، رئیس جمهور فقید و شهدای خدمت با حضور حضرت آیت‌الله خامنه‌ای رهبر معظم انقلاب اسلامی در حسینیه امام خمینی(ره) برگزار شد.

خانواده‌ی شهدای خدمت و برخی مسؤولان در این مراسم حضور دارند.

مشروح بیانات رهبر معظم انقلاب به‌شرح ذیل است:

رهبر معظم انقلاب اسلامی صبح روز سه‌شنبه، در دیدار خانواده‌های شهید رئیسی و دیگر شهیدان خدمت و خانواده‌های شهدای مسؤول در دهه‌های اخیر، هدف اصلی از تجلیل و ستایش شهیدان را تدبر و درس‌آموزی خواندند و با تشریح خصوصیات قلبی، زبانی و عملی رئیس جمهور شهید گفتند: رئیسی عزیز مصداق کامل خصوصیات یک مسؤول حکومت الهی بود و با تلاش خستگی‌ناپذیر به مردم و به آبرو و عزت و اعتبار ملت خدمت کرد و این راه و روش برای همه ما مسؤولان، جوانان و آیندگان درس بزرگی است.

حضرت آیت‌الله خامنه‌ای همچنین با تذکر به طرف آمریکایی مذاکراتِ غیرمستقیم برای پرهیز از یاوه‌گویی تأکید کردند: حرف‌های آمریکایی‌ها درباره اینکه؛ "اجازه غنی‌سازی به ایران نمی‌دهیم." غلط زیادی است و جمهوری اسلامی سیاست و روش خود را در این زمینه دنبال خواهد کرد.

ایشان در این دیدار که جمعی از مسؤولان نیز حضور داشتند شهیدان آل‌هاشم، امیرعبداللهیان، شهدای گروه پرواز، استاندار آذربایجان شرقی و فرمانده حفاظت را که در حادثه تلخ ۳۰ اردیبهشت سال گذشته همراه شهید رئیسی به لقاءالله پیوستند مورد تجلیل قرار دادند و افزودند: دوری از حاکمیت فرعونی و حرکت در مسیر حاکمیت الهی، معیاری مهم برای مدیریت کشور است که شهید رئیسی مصداق تام آن بود.

رهبر انقلاب با استناد به آیات قرآن گفتند: خود برتر بینی، تحقیر مردم و بار مسؤولیت خود را به دوش مردم انداختن از جمله خصوصیات حکومت فرعونی است که رئیسی در نقطه مقابل این خصوصیات قرار داشت و خود را در ردیف مردم و در مواردی کوچکتر از مردم می‌دانست و با این نگاه کشور را اداره می‌کرد.

ایشان به کارگیری همه توان برای خدمت به بندگان خدا و پرهیز از هرگونه استفاده از موقعیت سیاسی اجتماعی ناشی از مسؤولیت را، درس بزرگ شهید رئیسی خواندند و افزودند: در نظام اسلامی کسانی که دارای چنین خصوصیاتی هستند، کم نیستند اما این ویژگی‌ها و درس‌ها باید به صورت فرهنگ عمومی دربیاید.

حضرت آیت‌الله خامنه‌ای دل، زبان و عمل هر شخصی را سه عنصر اصلی برای شناخت شخصیت او خواندند و افزودند: رئیسی دلی خاشع و ذاکر، زبانی صریح و صادق و عملی خستگی‌ناپذیر و دائم داشت.

ایشان خشوع و دعا و توسل و انس با پروردگار را در همه دوره‌های مسؤولیتی و غیرمسؤولیتی از ویژگی‌های رئیسی عزیز خواندند و افزودند: دل او همچنین لبریز از مهربانی به مردم بود و بدون گله‌مندی از توقعات و یا بدبینی به مردم، مدام نگران ادای وظایف سنگین خود بود یعنی دلش با خدا و با مردم و دغدغه‌مند وظایف اسلامی بود.

رهبر انقلاب عمل به تکلیف الهی را تنها هدف آقای رئیسی از پذیرش مسؤولیت قوه قضاییه و ورود به رقابت‌های انتخاباتی رئیس جمهور خواندند و تأکید کردند: خیلی‌ها می‌گویند در پی ادای تکلیف هستند اما ما این خصوصیت را در او می‌دیدیم.

ایشان زبان شهید رئیسی را در داخل و حتی در عرصه دیپلماسی صریح و صادقانه دانستند و افزودند: رئیسی صریح موضع می‌گرفت و اجازه نمی‌داد دشمن این امکان را بیابد که ادعا کند ایران را با تهدید و تطمیع و حیله به پای میز مذاکره آورده است.

حضرت آیت‌الله خامنه‌ای هدف طرف مقابل از اصرار بر مذاکره مستقیم را القای نوعی تسلیم ایران دانستند و گفتند: شهید رئیسی این اجازه را به آنها نداد، البته در زمان ایشان مذاکره غیرمستقیم مثل زمان کنونی انجام می‌شد که به نتیجه نرسید که الان هم گمان نمی‌کنیم به نتیجه برسد و نمی‌دانیم چه خواهد شد.

رهبر انقلاب همچنین با تذکر به طرف آمریکایی مذاکرات غیرمستقیم درباره پرهیز از یاوه‌گویی تأکید کردند: این حرف آمریکایی‌ها که؛ "به ایران اجازه غنی‌سازی نمی‌دهیم."، غلط زیادی است و در کشور کسی منتظر اجازه این و آن نیست و جمهوری اسلامی همان سیاست و روش خود را پیگیری خواهد شد.

ایشان با اشاره به اصرار آمریکایی‌ها و برخی غربی‌ها درباره انجام نشدن غنی‌سازی در ایران گفتند: در مناسبتی دیگر به ملت خواهم گفت که نیت و هدف واقعی آنها از این اصرار چیست.

حضرت آیت‌الله خامنه‌ای با اشاره به صراحت و صداقت شهید رئیسی گفتند: برای درک اهمیت این رفتار باید آن را با زبان کذاب مسؤولان برخی کشورهای غربی مقایسه کرد که فریاد آنها در دفاع از صلح و حقوق بشر گوش دنیا را کر کرده اما چشمان خود را به کشته شدن بیش از ۲۰ هزار کودک مظلوم در غزه بسته‌اند و به جنایتکاران کمک هم می‌کنند.

رهبر انقلاب برجستگی کاری و عملی شهید رئیسی را جنبه دیگری از امتیازات او خواندند و گفتند: شهید رئیسی یک‌سره کار و تلاش بود و برای خدمت و کار باکیفیت و مداوم، خستگی و شب و روز نمی‌شناخت، حتی وقتی مکرر به او سفارش می‌کردیم که مراقب فشار کار بر سلامتی خود باشد می‌گفت؛ "من از کار خسته نمی‌شوم".

ایشان خدمات مختلف شهید رئیسی همچون آب‌رسانی، احداث راه، ایجاد اشتغال، راه‌اندازی کارگاه‌های راکد یا تعطیل‌شده و تکمیل پروژه‌های ناتمام و معطل‌مانده را خدمات مستقیم و ملموس برای مردم خواندند و افزودند: شهید رئیسی همچنین به آبرو و عزت ملی و اعتبار ملت ایران نیز خدمت کرد و آن را ارتقا داد.

حضرت آیت‌الله خامنه‌ای گزارش مراکز مالی بین‌المللی از افزایش رشد اقتصادی ایران از نزدیک صفر در ابتدای دولت سیزدهم به نزدیک ۵ درصد در پایان آن را مایه افتخار و عزت ملی و نشان‌دهنده پیشرفت کشور دانستند و گفتند: سردست‌گرفتن قرآن یا عکس شهید سلیمانی در مجمع عمومی سازمان ملل از دیگر اقداماتی بود که شهید رئیسی با آنها ملت ایران را عزیز کرد.

ایشان در نوعی جمع‌بندی از سخنان خود، بازتولید و جلوه‌گر شدن نورانیت، روحیه، انگیزه و احساس مسؤولیت مسؤولان شهید سال‌های اول انقلاب از جمله همکاران جوان شهید رجایی در منش و رفتار شهید رئیسی و بسیاری از همکاران جوان او را بسیار باارزش و نشان‌دهنده قدرت انقلاب خواندند و افزودند: تداوم تربیت مردان از خود گذشته و کارآمد به وسیله انقلاب همان فتح‌الفتوح امام بزرگوار است.

حضرت آیت‌الله خامنه‌ای با اشاره به این واقعیت که شهدای پرواز اردیبهشت در زمان پیروزی انقلاب یا جوان و نوجوان بوده و یا هنوز متولد نشده بودند، تربیت این جوانان و صدها هزار جوان دیگر در گوشه و کنار کشور را امتیاز انقلاب اسلامی برشمردند و گفتند: این، قدرت انقلاب اسلامی است که می‌تواند جوان ۱۹ساله‌ای همچون آرمان علی‌وردی را در امتداد همان خطی بسیج کند که ۴۰ سال قبل شهید آیت‌الله اشرفی‌اصفهانی ۹۰ساله در آن راه شهید شد.

ایشان با تأکید بر اینکه انقلابی برخوردار از چنین قدرت و توان بسیج‌کنندگی مستمر شکست‌خوردنی نیست، افزودند: باید قدر این انقلاب، قدرت انسان‌سازی انقلاب، پیشرفت‌های ناشی از آن و حرکت عظیم ملت ایران را دانست و از پروردگار برای ادامه آن کمک خواست تا این درس ماندگار ملت ایران، برای بشریت و ملت‌های دیگر نیز جاری و تثبیت شود.

احتمال برگزاری هم‌زمان انتخابات ریاست‌جمهوری، مجلس و خبرگان

هگمتانه، گروه ایران و جهان: معاون سیاسی وزیر کشور با اعلام موافقت این وزارتخانه با برگزاری هم‌زمان انتخابات‌های ریاست‌جمهوری و مجلس شورای اسلامی گفت: البته این مسأله نیاز به بررسی دقیق دارد اما برگزاری هم‌زمان انتخابات به مدیریت بهتر دوره انتقال قدرت و استقرار دولت نیز کمک می‌کند.

علی زینی‌وند، معاون سیاسی وزیر کشور در گفت‌وگویی با اشاره به موضوع احتمال برگزاری هم‌زمان انتخابات ریاست‌جمهوری و مجلس شورای اسلامی، گفت: با توجه به حادثه تلخ شهادت آیت‌الله رئیسی، اگر بخواهیم انتخابات ریاست‌جمهوری را طبق قانون برگزار کنیم، زمان آن حدود خرداد ۱۴۰۷ خواهد بود، در حالی که انتخابات مجلس شورای اسلامی در اسفندماه ۱۴۰۶ برگزار می‌شود.

وی افزود: در این راستا بحثی مطرح است مبنی بر اینکه بتوانیم این دو انتخابات را تجمیع کنیم تا مردم مجبور نباشند در فاصله‌ای کمتر از دو ماه دو بار به پای صندوق‌های رأی بیایند. علاوه بر این، برگزاری هم‌زمان انتخابات به مدیریت بهتر دوره انتقال قدرت و استقرار دولت نیز کمک می‌کند. ما به صورت کلی با این دیدگاه موافقیم، اما این موضوع نیاز به بررسی دقیق سازوکارهای قانونی دارد.

زینی‌وند عنوان کرد: برای تحقق این امر باید مجلس شورای اسلامی مستقر شده و سپس مراسم تحلیف رئیس‌جمهور برگزار شود. در این میان نکات ریز و پیچیده حقوقی و قانونی وجود دارد که باید درباره آن‌ها بحث کارشناسی شود. ما با انجام گفت‌وگو و بررسی‌های کارشناسی مشکلی نداریم. در صورت رفع موانع قانونی و فراهم شدن زمینه‌های حقوقی، امکان تجمیع انتخابات مجلس، ریاست‌جمهوری و حتی مجلس خبرگان رهبری، وجود دارد و ما به صورت کلی با این تجمیع موافقیم.

● لایحه جامع تقسیمات کشوری آماده ارائه به مجلس است

زینی‌وند در ادامه در پاسخ به سؤالی درباره آخرین وضعیت لایحه تقسیمات کشوری گفت: قانون فعلی تقسیمات کشوری که از سال ۱۳۶۲ تصویب شده، دارای ایرادات و نواقصی است که همه نیز از آن آگاه هستند. تاکنون تنها دو اصلاحیه در سال‌های ۱۳۷۸ و ۱۳۸۹ روی این قانون اعمال شده است.

وی افزود: بر اساس برنامه سوم توسعه، دولت وقت مکلف بودکه لایحه جامع تقسیمات کشوری را ارائه دهد. خوشبختانه با توجه به مطالعات قبلی، هم‌اکنون این لایحه در مراحل نهایی تدوین قرار دارد و شاخص‌های آن نیز مشخص شده‌اند. مهم‌ترین شاخص این لایحه، نظام درجه‌بندی شهرها، روستاها، بخش‌ها و استان‌هاست.

زینی‌وند خاطرنشان کرد: در این نظام درجه‌بندی، هدف آن است که ارائه خدمات و ایجاد زیرساخت‌ها به مناطقی محدود نشود که حتماً به بخش، شهر یا شهرستان ارتقا یافته‌اند. در حال حاضر بسیاری از مردم و مسؤولان محلی به دنبال ارتقای مناطق خود به بخش یا شهرستان هستند، چون ارائه خدمات و اعتبارات دولتی عمدتاً به مراکز شهری و شهرستانی اختصاص دارد.

وی تصریح کرد: در طرح جدید، به جای ارتقای اداری، شاخص‌های خدماتی و توسعه‌ای مبنا قرار می‌گیرد. یعنی اگر منطقه‌ای از لحاظ زیرساخت و خدمات به سطح مشخصی از امتیاز رسید، به صورت خودکار می‌تواند ارتقا یابد. به این ترتیب، نمایندگان مجلس و مسؤولان محلی به جای پیگیری صرف برای ارتقای منطقه، تلاش خواهند کرد تا ابتدا امکانات آن را توسعه دهند.

زینی‌وند با اشاره به تعامل دولت با مجلس در این زمینه گفت: ما مراحل نهایی تدوین این لایحه را طی کرده‌ایم و قرار است به زودی با کمیسیون شوراهای مجلس وارد تعامل شویم. اگر در این زمینه تفاهم حاصل شود، امیدواریم که بتوانیم لایحه جامع تقسیمات کشوری را نهایی کرده و برای بررسی و تصویب تقدیم مجلس شورای اسلامی کنیم.

● افزایش اختیارات اقتصادی استانداران در دستور کار دولت

معاون سیاسی وزیر کشور همچنین درباره تصمیم دولت برای افزایش اختیارات استانداران نیز گفت: جمع‌بندی‌هایی در این زمینه صورت گرفته و قرار است با توجه به دستور رئیس‌جمهور اختیارات بیشتری در حوزه‌های سرمایه‌گذاری و مسائل اقتصادی به استانداران واگذار شود. در همین راستا در حال حاضر، سازمان امور استخدامی کشور و سایر نهادهای ذی‌ربط در حال بررسی این موضوع هستند و امیدواریم این طرح در موعد مقرر به نتیجه برسد.

مجازی گردی

رفتار آمریکا بن‌بست آفرین است

احسان صالحی دبیر شورای اطلاع‌رسانی دولت سیزدهم در توئیتی نوشت:

از ابتدای مذاکرات، یک محور اصلی عملیات روانی علیه ایران زمینه‌سازی برای نقطه شکست و مقصرنمایی از ایران است. سخنان صریح رهبر انقلاب روشن می‌کند اگر مذاکره به نتیجه نرسد علت آن یاوه‌گویی و غلط زیادی آنها در موضوع حق غنی‌سازی است. رفتار آمریکا بن‌بست آفرین است. کسی نشانی غلط ندهد.

آرزوی محال ترامپ

حسن عابدینی در توئیتی نوشت:

مقامی اروپایی زمانی گفته بود فعالیت هسته‌ای ایران شبیه ساعت دیواری است باید باتری آن برداشته، چرخ دنده هایش باز و سپس ویران شود.

اوباما هم فاش کرد که اگر می‌توانست پیچ و مهره آن برنامه را باز می‌کرد.

ایران غنی سازی ۶۰ درصد و سانتریفیوژ IR8 دارد اما ترامپ هنوز آن آرزو را در دل دارد.

تا ۶ سال دیگر، ۳۰ درصد جمعیت ایران سالمند می‌شود

دهنوی، سخنگوی مجمع تشخیص مصلحت نظام در توئیتی نوشت:

در حوزه جمعیت‌شناسی، شاخص سال‌خوردگی به عنوان شاخص اصلی در این زمینه، مورد سنجش قرار می‌گیرد.

طبق آخرین آمار ثبت احوال مربوط به پایان سال ۱۴۰۳، نرخ سالمندی ۱۲,۶ است یعنی ۱۲,۶ درصد از جمعیت جامعه بالای ۶۰ سال دارند.

میزان این شاخص در سال گذشته ۱۲,۲ بوده که نشان‌دهنده رشد ۳,۳ درصدی نسبت به سال قبل است و ناشی از ادامه روند سالمندی و کاهش جوانی جمعیت در کشور است.

قابل ذکر است که میزان این شاخص در سال ۱۳۹۰، ۸,۳ بوده و حاکی از رشد ۵۱,۸ درصدی در این بازه ۱۳ ساله است.

شاخص میانه سنی نیز از شاخص‌های معلولی مرتبط با پیری و جوانی جمعیت است که میزان این شاخص در سال ۱۴۰۱، مقدار ۳۴,۱۲ و در سال ۱۴۰۲، مقدار ۳۴,۷ بوده که باز نشان‌دهنده ادامه روند سالمندی جمعیت است.

میزان این شاخص در سال ۱۳۸۰، ۲۰,۸ بوده و حاکی از رشد ۶۷ درصدی در این بازه ۲۲ ساله است.

اقدامات انجام شده در کاهش رشد نرخ سالخوردگی، موفق نبوده‌اند و همچنان خطر بحران سالخوردگی، کشور را تهدید می‌کند.

بر همین اساس پیش‌بینی می‌شود بیش از ۳۰ درصد از جمعیت کشور ایران در سال ۱۴۳۰ سالمند باشند که این آمار، ایران را در زمره کشورهای سالمند قطعی، قرار خواهد داد.

نگاه روز

نمایشگاه خادمان ملت در حوزه هنری

مراسم رونمایی از سمفونی «روایت پرواز اردیبهشت»

مراسم بزرگداشت شهید رئیسی و شهدای خدمت

افزایش خودکشی نظامیان صهیونیست و پنهان‌سازی آمارها

هگمتانه، گروه خبر: هم‌زمان با جنگ فرسایشی غزه، گزارش‌ها از افزایش آمار خودکشی و بیماری‌ها و اختلالات روانی میان نظامیان صهیونیست حکایت دارد و با افزایش این آمار، صهیونیست‌ها از ارائه آمار جدید خودداری می‌کنند.

روزنامه صهیونیستی هاآرتص در گزارشی از افزایش آمار خودکشی‌ها و گسترش بیماری‌های روانی در میان نظامیان این رژیم خبر داد. این روزنامه اعلام کرد که در پی افزایش بی‌سابقه تعداد آمار خودکشی‌ها و بیماری‌های روانی پس از جنگ غزه، ارتش این رژیم از ارائه آمار جدید صرف نظر می‌کند.

پس از جنگ غزه تاکنون بیش از ۹۰۰۰ نفر از بیماران روانی خدمات پزشکی دریافت می‌کنند و ارتش این رژیم به سبب کمبود نیرو از این افراد نیز در جنگ استفاده می‌کند.

بسیاری از صهیونیست‌ها که اقدام به خودکشی کرده‌اند، به صورت پنهانی و بدون برگزاری مراسم رسمی و اطلاع‌رسانی توسط این رژیم دفن می‌شوند.

حذف کابل‌های مسی مخابرات و اجرای فیبر نوری در همدان

همراهی شهرداری همدان در اجرای فیبر نوری

هگمتانه، گروه خبر: سرپرست مخابرات منطقه همدان با اشاره به اجرای گسترده طرح فیبر نوری در استان همدان گفت: مخابرات گام بلندی در مسیر توسعه زیرساخت‌های ارتباطی برداشته است و تا پنج سال آینده، تمام بسترهای مسی حذف و سرویس‌ها به فناوری پرسرعت و ایمن فیبر نوری منتقل خواهند شد؛ تحولی که هم‌زمان با اشتغال‌زایی برای جوانان، بستری مطمئن برای ارتباطات دیجیتال آینده فراهم می‌کند.

به گزارش هگمتانه، نشست هم‌اندیشی سرپرست مخابرات منطقه همدان با اصحاب رسانه روز گذشته در سالن جلسات این اداره برگزار شد که محمد خلوصی بهمن‌پور در این نشست به تشریح آخرین وضعیت، چالش‌ها و برنامه‌های آینده شرکت مخابرات استان پرداخت.

وی با اشاره به وضعیت فعلی مخابرات همدان گفت: در حال حاضر ۵۳۳ هزار مشترک تلفن ثابت در سطح استان داریم که از این تعداد، ۱۳۲ هزار مشترک اینترنت بر بستر کابل مسی هستند.

● اولویت مخابرات؛ تغییر بستر از کابل مسی به فیبر نوری

سرپرست مخابرات منطقه همدان در ادامه با اشاره به سیاست‌های کلان شرکت مخابرات ایران، به ویژه پس از آغاز مدیریت جعفرپور، مدیرعامل جدید شرکت مخابرات ایران، عنوان کرد: هدف این است که در مدت پنج سال آینده، بستر ارتباطی کشور کاملاً از مسی به فیبر نوری تغییر کند و دیگر خبری از کابل‌های قدیمی نخواهد بود.

وی افزود: نمونه بارز این تحول در شهر مشهد اتفاق افتاد که با سرمایه‌گذاری ۵ هزار میلیارد تومانی از محل دارایی‌های شرکت و مشارکت پیمانکار، بستر فیبر نوری جایگزین کابل‌های مسی شد.

● آینده فیبر نوری در همدان

خلوصی بهمن‌پور عنوان کرد: تعهد استان برای سال جاری ارائه سرویس به ۱۹ هزار مشترک بر بستر فیبر نوری است، در حالی که تاکنون فقط برای حدود ۲ هزار و ۹۰۰ مشترک فعال‌سازی انجام شده است.

وی ادامه داد: در شهرهای همدان، ملایر و رزن نزدیک به ۳۴ هزار پورت فیبر نوری آماده شده است، اما استقبال عمومی ضعیف است.

● وضعیت درآمدی و چالش‌های مالی مخابرات

سرپرست مخابرات منطقه همدان درباره وضعیت اقتصادی شرکت نیز توضیح داد: میانگین درآمد هر خط تلفن ثابت تنها ۱۵ هزار تومان است، این در حالی است که نگهداری هر خط بیش از ۴۵ هزار تومان هزینه دارد و مخابرات هیچ‌گونه کمک مالی از دولت دریافت نمی‌کند و یک شرکت کاملاً خصوصی است.

وی تأکید کرد: ۵۱ درصد سهام متعلق به بخش خصوصی، ۲۰ درصد متعلق به دولت در قالب سهام عدالت و ۹ درصد دیگر در اختیار کارکنان شرکت است.

وی با اشاره به موضوع ناترازی انرژی گفت: قطع برق باعث اختلال در خدمات مخابراتی به ویژه در مراکز روستایی و سایت‌های جاده‌ای می‌شود، زیرا تأمین انرژی این مراکز صرفاً از طریق باتری است و در نبود برق شهر، باتری‌ها نیز به سرعت تخلیه می‌شوند.

سرپرست مخابرات منطقه همدان همچنین از حمایت‌های اخیر وزیر ارتباطات قدردانی کرد و گفت: سخنان شفاف و حمایتی وزیر ارتباطات در رسانه‌ها دلگرمی بزرگی برای مجموعه مخابرات بوده است.

● مشکلات هست، اما مخابرات تنها مقصر نیست

وی با گلایه از اینکه بسیاری از مشکلات خارج از حیطه اختیارات مخابرات است و با اشاره به قطعی تلفن به خاطر ناترازی برق، گفت: ما جلسه به جلسه شهرستان به شهرستان می‌رویم، اما عامل اصلی مشکلات نادیده گرفته می‌شود و یقه ما را می‌گیرند. بله، مشکل هست و گل و بلبل نیست اما اینکه برق شهرک صنعتی قطع شده اما از ما توقع دارند ظرف ۲۰ دقیقه پاسخ‌گو باشیم، واقعاً منصفانه نیست.

خلوصی بهمن‌پور افزود: مخابرات ژنراتور ندارد و طبق فرمول فنی، وقتی ترافیک بالا برود، مصرف برق تجهیزات هم بالا می‌رود و ما مسؤولیم و حقوق می‌گیریم برای خدمت، اگر مدیری کوتاهی کند، به نظر من خیانت کرده است.

سرپرست مخابرات همدان همچنین به ابعاد اجتماعی و اقتصادی پروژه فیبر نوری اشاره کرد و گفت: این فناوری جذاب است، با قطع یک سیم مسی، شبکه از کار می‌افتد، اما فیبر نوری با سرعت بسیار بالاتری کار می‌کند، مثلاً اگر قبلاً سرعت ارتباط ۵۰ کیلومتر بر ساعت بود، حالا تا ۱۰۰۰ کیلومتر بر ساعت ارتقا یافته؛ ضمن اینکه توسعه فیبر نوری باعث اشتغال‌زایی برای جوانان استان نیز شده است.

● سرقت کابل‌های مسی؛ چالش بزرگ و علت تمرکز بر فیبر

وی یکی از دلایل اصلی تمرکز بر فیبر نوری را جلوگیری از سرقت‌های مکرر کابل‌های مسی عنوان کرد و گفت: کابل‌های مسی به دلیل ارزش اقتصادی مرتب سرقت می‌شوند، فقط در مناطق شهرک شهید مدنی و شهرک فرهنگیان، با قطع ارتباط ۲ هزار و ۲۰۰ مشترک به خاطر سرقت مواجه شده بودیم که خوشبختانه تا امروز بیش از ۱۳۰۰ مشترک مجدداً به شبکه وصل شده‌اند و مابقی نیز در حال ترمیم است.

خلوصی بهمن‌پور افزود: در همین راستا، با همکاری نیروی انتظامی و برگزاری جلسه‌ای با فرماندهان کلانتری‌ها، موفق شدیم در مدت کوتاهی ۱۲ سارق را در این مناطق دستگیر و به مراجع قضایی تحویل دهیم.

● تأمین منابع مالی؛ از املاک مازاد

وی با بیان اینکه مخابرات برای اجرای پروژه‌های خود هیچ بودجه دولتی دریافت نمی‌کند گفت: یکی از منابع تأمین مالی ما فروش املاک مازاد و بلااستفاده است، این منابع در کنار سرمایه‌گذاری پیمانکاران و برخی مشارکت‌های اقتصادی، زمینه‌ساز اجرای پروژه‌های گسترده فیبر نوری در سطح استان شده است.

سرپرست مخابرات همدان با اشاره به اینکه همکاران من شبانه‌روز در حال تلاش هستند و ما از کسی انتظار نداریم جای ما کار کند، اما انتظار داریم صدای ما شنیده شود گفت: کمک کنید که هم مردم خدمات بهتری بگیرند و هم مخابرات بتواند وظیفه‌اش را درست انجام دهد.

● از جذب نیروی جوان تا حرکت به سوی حذف کامل کابل‌های مسی

وی با اشاره به لزوم تربیت نیروی انسانی و چرخش جدی زیرساخت‌های مخابراتی از کابل مسی به فیبر نوری گفت: در حال حاضر ظرفیت اشتغال برای ۱۰۰ جوان در مخابرات وجود دارد، استخدام رسمی در مخابرات انجام نمی‌شود، اما ظرفیت پیمانکاری موجود است.

خلوصی بهمن‌پور عنوان کرد: اگر همین حالا ۱۰۰ جوان تحصیل‌کرده در رشته‌های برق و الکترونیک مراجعه کنند، برای همه آنها کار وجود دارد و پیمانکاران ما فعال هستند و در حال حاضر یک جوان همدانی با گروهی متشکل از ۱۵ نفر مشغول است.

وی از امضای تفاهم‌نامه‌ای با جهاد دانشگاهی در حوزه آموزش خبر داد و افزود: فضای آموزشی و شرایط تدریس وجود دارد، کسانی که بیرون از سازمان ثبت‌نام کنند، برای هر نفر ۵ میلیون تومان و برای کارکنان ۳٫۵ میلیون تومان در نظر گرفته‌ایم، گواهی پایان دوره نیز از طرف جهاد دانشگاهی صادر می‌شود که برای استفاده در اداره کار و سایر نهادها معتبر است.

سرپرست مخابرات همدان خاطرنشان کرد: تاکنون یک دوره برگزار و دو دوره ۲۰ نفره دیگر در حال ثبت‌نام هستند و در ملایر هم این دوره‌ها برگزار خواهد شد.

وی از برنامه‌ریزی برای حذف کامل کابل‌های مسی در ۴ تا ۵ سال آینده خبر داد و تصریح کرد: اکنون بستر فیبر نوری را خانه به خانه آماده می‌کنیم، تجهیزات نصب داخل منازل نیز اجرا خواهد شد و مرکز مخابراتی بعثت همدان با بیش از ۴۰ هزار مشترک (۱۱ هزار اینترنت و ۱۰۰۰ صوت) در سامانه سازمان تنظیم مقررات ثبت شده و ۶ ماه مهلت بهره‌برداری دارد.

خلوصی بهمن‌پور ادامه داد: هم‌اکنون طراحی پروژه برای تمامی کوچه‌های منطقه بعثت انجام و پیمانکار مشخص شده است، با شهرداری نیز هماهنگ شده‌ایم؛ مطابق مصوبه دولت، تعرفه حفاری برای توسعه دولت الکترونیک تغییر کرده و پروژه‌ها طبق مجوز اجرا می‌شوند.

وی افزود: پس از اجرا، تجهیزات در داخل منازل نصب و سپس سرویس ویس توزیع خواهد شد، دو هفته پس از توزیع ویس، بستر اینترنت مسی به طور کامل آزاد و بلااستفاده می‌شود.

سرپرست مخابرات همدان در پاسخ به گرانی خدمات گفت: تعرفه‌های مخابرات ۱۷ تا ۱۸ سال است که تغییری نکرده، در حالی که شرکت‌های خصوصی هر ۶ ماه تعرفه‌هایشان را بالا می‌برند، مکالمه شهری ما فقط ۴۵ ریال در دقیقه است.

● خسارت‌های میلیاردی ناشی از نوسانات برق

خلوصی بهمن‌پور در پایان به خسارات وارده از قطع برق اشاره کرد و گفت: تنها در دو ماه نخست امسال، بیش از یک میلیارد تومان در بخش تجهیزات مخابراتی آسیب دیده‌ایم، این رقم فقط در حوزه یکی از بخش‌هاست و نوسانات برق روی سامانه‌ها تأثیر مستقیم دارد؛ تجهیزات ما با حساس‌ترین قطعات کار می‌کنند و در سایت‌ها نیز از ابزارهای خاصی برای حفاظت استفاده می‌شود.

۵۰ درصد تنوع زیستی کشور در آستانه انقراض است

هگمتانه، گروه خبر: عضو شورای عالی محیط زیست گفت: تاکنون حدود ۵۴ هزار گونه زیستی در کشور شناسایی شده که متأسفانه بیش از ۵۰ درصد آن‌ها در معرض خطر قرار دارند.

اسکندر زند، عضو شورای عالی محیط زیست در نشست تخصصی کارکردها، تنوع زیستی و ارزش‌گذاری اقتصادی زاگرس با تأکید بر اهمیت تنوع زیستی در ایران اظهار کرد: تاکنون حدود ۵۴ هزار گونه زیستی در کشور شناسایی شده که متأسفانه بیش از ۵۰ درصد آن‌ها در معرض خطر قرار دارند.

وی افزود: تنوع زیستی، شناسنامه زنده سیاره ماست؛ هر توالی ژنتیکی، هر گونه و هر زیست‌بوم، نت مهمی در سمفونی پایداری زمین است. اگر این نت‌ها از بین بروند، ساختار این سمفونی فرو می‌ریزد و حیات دچار اختلال می‌شود.

این عضو شورای عالی محیط زیست با انتقاد از برخی دیدگاه‌های بی‌تفاوت نسبت به گونه‌های در خطر انقراض گفت: متأسفانه از برخی مسؤولان شنیده‌ایم که گفته‌اند «اگر یک یوزپلنگ هم از بین برود، چه اشکالی دارد؟»؛ در حالی که نابودی یوز، به معنای نابودی طعمه آن و زنجیره‌ای از نابودی‌ها در یک هرم زیستی است. باید این درک را در میان تصمیم‌گیران تقویت کنیم که حذف یک گونه مثل یوزپلنگ آسیایی، تنها حذف یک حیوان نیست، بلکه به معنای فروپاشی تعادل اکولوژیکی(بوم شناسی) است.

وی در ادامه به برنامه جهانی تنوع زیستی اشاره کرد و گفت: کنوانسیون تنوع زیستی در سال ۲۰۱۱، برنامه‌ای ۱۰ ساله برای بازبینی وضعیت زیستی جهان ارائه کرد که نتایج آن نشان داد بیش از یک میلیون گونه در معرض انقراض قرار دارند. در پی آن، یک برنامه اصلاحی تدوین شد که هدف آن توقف روند شتابان نابودی گونه‌ها بود. این برنامه بر پایه مفهومی با عنوان «تئوری تغییر» استوار است؛ یعنی اگر مسیر و روش‌ها تغییر نکند، روند تخریب متوقف نخواهد شد.

جدول شماره ۵۲۶

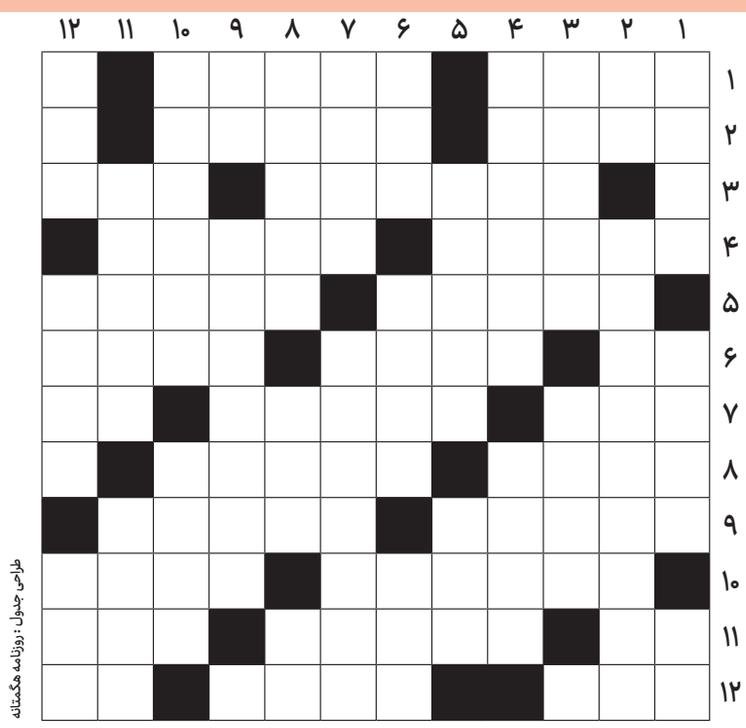
طراحی جدول: روزنامه هگمتانه

● افقی

۱. کودک تازه به راه افتاده - فیلمی کمدی به کارگردانی و نویسندگی «برزو نیک‌نژاد» با بازیگری «جواد عزتی»
۲. پیکار - نام پادشاه حبشه در زمان پیامبر اسلام(ص)
۳. نوعی درمان سریع در بیمارستان‌ها - اصطلاحی در آپارتمان سازی
۴. از خوراکی‌های دلچسب تابستانی - مسیر آب در کشاورزی
۵. از خوراک‌های پرطرفدار کودکان- ناخلف
۶. رود بزرگ - بسیار نکوهنده - دنبال‌رو
۷. درخت توس - گره فرش - همراه شلوار
۸. از دروس مدرسه - تصدیق
۹. بی‌دین - محفظه قدیمی
۱۰. نوعی مجازات شدید در قانون - لودی به‌هم ریخته
۱۱. اثر رطوبت - آتشدان - امتحان
۱۲. یکصد سال - دورنگار - اگر

● عمودی

۱. جانشین - از حیوانات - کلام معتبر
۲. شمای فرانسوی - آخرین پادشاه قاجاریه
۳. از پرندگان - مقابل «فراز»
۴. غده فوق کلیوی - فرمان توقف
۵. رهبر - «معدن» در علم زمین‌شناسی
۶. از جرائم منافی عفت - نوعی وسیله پرواز - جغد
۷. مأمور شده - بنیانگذار «حکمت متعالیه»
۸. سرانجام - هزار آذری - خرابکاری اینترنتی
۹. شوربا - ورزش رزمی کره‌ای
۱۰. خوراک شکمبه گوسفندی - هیأت حاکمه
۱۱. خجسته - نوعی زردآلو
۱۲. از وسایل ورزشی - ظرف آزمون - اتود به‌هم ریخته

جواب جدول شماره ۵۲۵

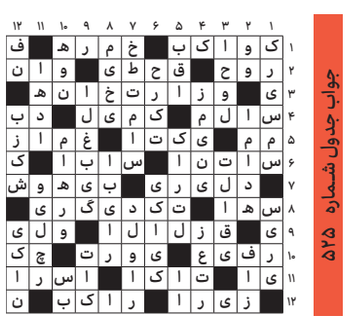

همدان؛ آئینه همدلی، خودیاری و فرهنگ کهن در گذر تاریخ

هگمتانه، گروه همدان‌شناسی: در دل کوچه پس کوچه‌های همدان، جایی میان گردنه‌های پر برف، زورخانه‌های پر شور و بازارهای پر هیاهو، فرهنگی ریشه‌دار و مردمی با روحیه خودیاری شکل گرفته‌اند، از رسم کوسه‌گلین و صلاح‌بندان گرفته تا مشارکت در عزا و عروسی، از همراهی با اقلیت‌های مذهبی تا حضور در میدان تحولات و اعلام حمایت‌ها، همدان همیشه چهارراهی از اقوام، آئین‌ها و تعاملات تاریخی بوده است، این روایت، تصویری زنده از شهری است که گذشته‌اش نه فقط در سنگ و تاریخ، که در رفتار و همدلی مردمش جاری است.

به گزارش هگمتانه؛ فرصتی دست داد تا با یکی از پژوهشگران پر تلاش و فرهیخته دیار همدان و شهرستان اسدآباد گفت‌وگویی صمیمانه و در عین حال علمی داشته باشیم، در ادامه موضوعات همدان‌شناسی امروز با آقای ابوالفتح مؤمن که از جمله چهره‌های شناخته شده در حوزه تاریخ‌پژوهی و مطالعات فرهنگی هستند و طی چند دهه فعالیت علمی و اجرایی داشتند و آثار و پژوهش‌های ارزشمندی را به جامعه علمی ایران عرضه داشته‌اند، هم صحبت شدیم.

آقای مؤمن، اصالتاً اهل اسدآباد اما با شناسنامه‌ای از همدان هستند که تحصیلات ابتدایی و متوسطه خود را در همان اسدآباد سپری کردند و از اولین دانش‌آموختگان رشته فرهنگ و ادب در مقطع دبیرستان بودند و مسیر تحصیلی خود را با علاقه به تاریخ ادامه دادند تا در نهایت به عنوان یک پژوهشگر تاریخ معاصر، مدرس دانشگاه و مدیر فرهنگی نقش مهمی در مراکز مختلف از جمله مرکز اسناد انقلاب اسلامی، حوزه هنری و سازمان اسناد و کتابخانه ملی ایفا کردند.

آقای مؤمن همچنین نویسنده و پژوهشگری پر تلاش‌اند که بیش از ۲۰ عنوان مقاله تخصصی و حدود ۱۰ عنوان کتاب در زمینه تاریخ معاصر، فرهنگ مردم و میراث مکتوب از جمله «دریچه‌ای به تاریخ معاصر ایران»، «خیزش دانش‌آموزی»، «رمضان در کوشک»، «درد شیرین» و «انقلاب اسلامی در همدان» در کارنامه خود دارند که به گفت‌وگو با وی نشستیم که در ادامه می‌خوانید.

● جناب آقای مؤمن، از دوران کودکی و فضای آن روزهای اسدآباد برای ما بفرمایید، چگونه بود؟ چه چیزهایی در ذهنتان مانده؟

به نام خدا، با تشکر از شما بابت این فرصت. من متولد بیستم شهریور ماه سال ۱۳۴۸ هستم، شناسنامه‌ام به همدان ثبت شده ولی تمام کودکی و نوجوانی‌ام در اسدآباد گذشت. آن روزها اسدآباد یک شهر کوچک اما زنده و پر از شور زندگی بود. کودکی‌ام بیشتر در فضای کوچه‌پس‌کوچه‌های خاکی، بازی‌های محلی و مدرسه‌ای با معلمان دلسوز سپری شد. دبستان را در مدرسه شهید همایی رشید و راهنمایی‌ام در احمد کمانگر و دبیرستان را در طالقانی گذراندم؛ دورانی که با همه سادگی‌اش، خیلی چیزها به ما یاد داد.

ما اولین دوره‌ای بودیم که رشته فرهنگ و ادب را در دبیرستان تجربه کردیم، پیش از آن بیشتر اقتصاد رواج داشت، ولی ما دیپلممان را در همان سال ۶۸ در رشته فرهنگ و ادب گرفتیم. البته سال اول کنکور قبول نشدم، ولی در همان سال در مسابقه تمام دروس درسی به طور جامع نفر دوم استان شدم و بعدها مسیرم به دانشگاه تبریز باز شد، واقعیت این است که آن دوران با همه سختی‌هایش، پایه‌های علاقه من به تاریخ، فرهنگ و پژوهش را ساخت.

● فضای پاییز و زمستان در اسدآباد چگونه بود، مدرسه رفتن در آن سرما سخت نبود؟

زمستان‌های اسدآباد واقعاً سخت بود. برف سنگین می‌بارید، کولاک می‌آمد با باد کور معروفش، و ما با چکمه‌هایی که گاهی تا زانو در برف فرو می‌رفتند، به مدرسه می‌رفتیم. بخاری‌های نفتی کلاس‌ها گاهی روشن نمی‌شدند، گاهی دود می‌دادند، ولی علاقه ما به درس باعث می‌شد دوام بیاوریم.

پاییز اما رنگ و بوی خاص خودش را داشت؛ بوی برگ‌های خشک، سرمای ملایم و حال و هوای جمع‌آوری محصولات کشاورزی در باغ‌ها و مزارع اطراف شهر زیبایی خاصی داشت.

در این ایام مراسمی مثل «شب چله» با آداب خاصی برگزار می‌شد، مادربزرگ‌ها نقل و قصه می‌گفتند، و خوردنی‌هایی مثل هندوانه، آجیل، شیره با برف و لبو سفره‌مان را رنگین می‌کرد.

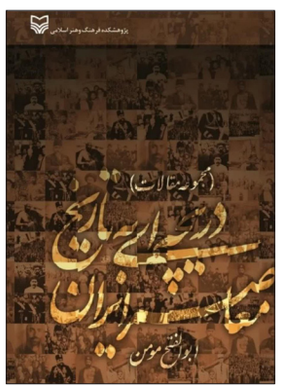

● در مورد میراث ملموس و ناملموس اسدآباد برای ما توضیح دهید. چه چیزهایی از نظر شما ارزش ثبت و نگهداری دارد؟

اسدآباد از نظر میراث فرهنگی بسیار غنی است، از آثار ملموس می‌توانم به مقبره اجداد سید جمالدین اسدآبادی و خانواده راشد اشاره کنم که هم جنبه تاریخی دارد و هم مذهبی دارد. همچنین بناهایی مثل حمام قدیمی، آب انبار، مسجد تاریخی جامع، کتیبه آقاجانبلاغی و خانه‌های خشتی با معماری سنتی که متأسفانه خیلی از آن‌ها در خطر تخریب‌اند.

اما در بخش میراث ناملموس، آئین‌ها و رسوم بسیاری هست که شایسته ثبت‌اند؛ مثل تعزیه‌خوانی در ایام محرم، نقالی‌های شب یلدا، سنت‌های ازدواج و عروسی در مناطق روستایی و حتی لهجه‌ها و واژگان محلی که هر روز بیشتر در معرض فراموشی قرار می‌گیرند. این‌ها بخشی از هویت ماست و اگر ثبت نشوند، در نسل‌های بعدی از بین می‌روند.

● مسیرهای ارتباطی اسدآباد و سختی‌های آن زمان، مخصوصاً در زمان تحصیل شما، چگونه بود؟

جاده‌ها آن زمان واقعاً طاقت‌فرسا بودند. یادم هست برای رفتن از اسدآباد به تبریز باید اول با مینی‌بوس به همدان می‌رفتیم، بعد با اتوبوس‌های تبریز می‌رفتیم یا تو راهی و گذری می‌رفتیم. بعضی وقت‌ها سفر تا ۱۷ ساعت طول می‌کشید، به خصوص زمستان‌ها، مسیر کاملاً یخبندان بود و خطرات زیادی داشت.

ما دانشجویان آن دوره عادت کرده بودیم به سختی راه؛ ولی این سختی‌ها هم روحیه ما را قوی‌تر کرد. از این مسیرها خاطرات تلخ و شیرینی دارم؛ مثل روزی که نتایج قبولی دانشگاه اعلام شد و من به عنوان سرباز معلم در یکی از روستاهای کبودرآهنگ قرار شد در مقطع ابتدایی مشغول تدریس شوم همان‌جا بود که فهمیدم در رشته تاریخ دانشگاه تبریز قبول شده‌ام. سپس دوره ارشد را در مهر ۱۳۷۳ در پژوهشگاه علوم انسانی و مطالعات فرهنگی پژوهشکده تاریخ و سپس مقطع دکتری در تاریخ معاصر را طی کردم.

در تابستان سال ۱۳۶۲، ما در استان همدان پروژه‌ای را در خصوص تاریخ دفاع مقدس آغاز کردیم، نتیجه این کار، تدوین کتابی شد که به ویژه به جانبازان خاص استان، یعنی آن‌هایی که دچار نابینایی یا مصدومیت‌های شیمیایی بودند، پرداخته است. از جمله این جانبازان می‌توانم به ابراهیم محمودآبادی اشاره کنم؛ استاد ریاضی دانشگاه و یکی از چهره‌های پر تلاش و مقاوم این حوزه. در این کتاب، ضمن بازتعریف آمارها، به روایت‌های دقیق، مستند و انسانی از وضعیت جانبازان پرداخته‌ایم.

کتاب‌های دیگری هم نوشته‌ام؛ از جمله خیزش دانش‌آموزی همدان که درباره واقعه تاریخی ۳۰ مهر ۱۳۵۷ است. این کتاب، حاصل پژوهشی کامل بر پایه اسناد و منابع دسته اول است که تنها به یک روز تاریخی می‌پردازد و در قالب یک اثر ۳۵۰ صفحه‌ای منتشر شده است. کتاب دریچه‌ای به تاریخ معاصر ایران مجموعه مقالات بنده (۲۵ مقاله) بوده که سوره مهر آن را چاپ کرد.

در طول این سال‌ها، افتخار داشته‌ام که دو بار به عنوان پژوهشگر برتر سازمان اسناد و کتابخانه ملی کشور انتخاب شوم، بار اول بابت پژوهشی درباره رمضان در تاریخ شفاهی، و بار دیگر به دلیل پایان‌نامه دکترایم با عنوان تحولات نهضت ملی در همدان. همچنین در سطح استان نیز دوبار به عنوان پژوهشگر برتر معرفی شده‌ام. همین دو هفته پیش هم در جایزه دوسالانه‌ای پرویز اذکایی که یکی از بزرگان فقید است، پایان‌نامه‌ام بار دیگر برگزیده و مورد تقدیر قرار گرفت.

سابقه پژوهشی من حدود ۳۲ سال است، بیشتر در حوزه اسناد و تاریخ معاصر ایران فعالیت کرده‌ام. هم‌زمان با این فعالیت‌ها، تدریس در دانشگاه را هم آغاز کرده‌ام. در ترم گذشته، در دانشگاه تدریس در رشته علوم سیاسی و ایران‌شناسی داشتم،

یکی از آثار مهم من، کتاب تاریخ معاصر همدان (با تأکید بر انقلاب اسلامی) است. این کتاب حاصل مصاحبه‌های میدانی است که از سال ۱۳۷۸ آغاز کردم. بسیاری از مصاحبه‌شوندگان آن زمان دیگر در قید حیات نیستند و این مسأله، ارزش این منابع شفاهی را دوچندان می‌کند. در این اثر، تاریخ شفاهی را با اسناد و مدارک موجود تطبیق دادیم و تبدیل به داده تاریخی کردیم. به نظر من، داده تاریخی باید از مسیر نقل، عقل و نقد عبور کند تا اعتبار لازم را پیدا کند.

● از این کتاب بیشتر برایمان بگویید

در این کتاب، به جنبه‌های مختلفی از تاریخ معاصر همدان پرداخته‌ام؛ از جمله سیاسی، اجتماعی، اقتصادی و فرهنگی. به طور مثال، به کشف حجاب در دوره رضاشاه، لباس متحدالشکل مردان، فعالیت‌های فرهنگی سازمان پرورش افکار، شهید مدنی و حضور مردم همدان در جنگ جهانی اول و دوم پرداخته‌ام. حتی به مقبره شهدای جنگ جهانی دوم در محله جوادی اشاره شده که اکنون به نام محله "شیدا" شناخته می‌شود. در زمینه مشروطه نیز، مشارکت اقلیت‌های مذهبی از جمله ارامنه و یهودیان همدان مورد بررسی قرار گرفته است. نمونه‌اش می‌توانید به قبور مجاهدین پشت کلیسای مریم تپه هگمتانه اشاره کنید؛ جایی که ارامنه‌ای که در مشروطه دوم شرکت داشتند و در سال ۱۳۳۰ قمری در جنگ شورچه با نیروهای ابوالفتح میرزا سالار الدوله جان باختند، به خاک سپرده شدند. از نظر اقتصادی نیز، همدان در دوره قاجار دارای ۲۳ کاروانسرا بود که آن را به یک بارانداز اقتصادی مهم تبدیل کرده بود.

در مورد آداب و رسوم همدان، باید گفت که هر منطقه آداب خاص خودش را دارد، مثلاً در "کتاب خواب در خم قلاب" نوشته شهاب رضویان، خاطرات آقای صفاالحق مدنی در اواخر قاجار و دوره پهلوی آورده شده که در آن به رسوم محلی همدان پرداخته شده است. یکی از این رسوم، تهیه و نگهداری آذوقه برای زمستان بود. مثلاً در اسدآباد، انگور را آونگ می‌کردند؛ یعنی با طناب‌هایی از سقف آویزان می‌کردند تا خشک نشود. یا برای نگهداری هندوانه شب یلدا، آن را داخل کاه‌ها می‌گذاشتند تا سالم بماند.

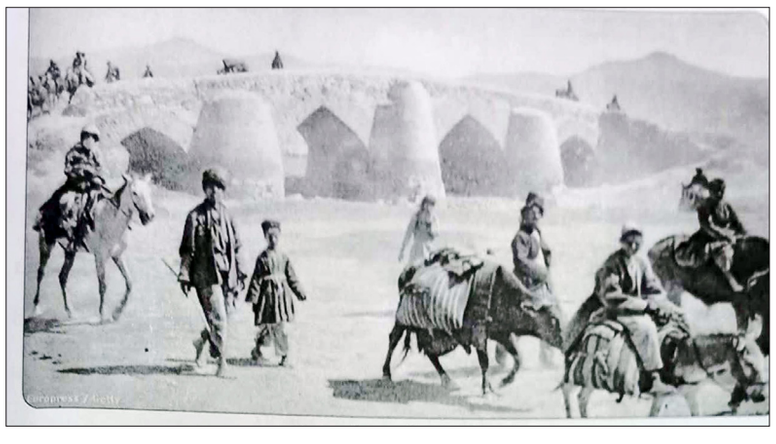

● لطفا در مورد این آئین‌ها و فرهنگ ادامه دهید

همیاری و مشارکت روستاییان در ایام سخت زمستان هم بخشی از این فرهنگ بود. وقتی برف سنگین راه‌ها را می‌بست، اهالی روستا با پارو به کمک هم می‌آمدند تا مسیر بین روستا و جاده اصلی را باز کنند. اگر کسی مریض می‌شد، با همان یک ماشینی که معمولاً در هر روستا وجود داشت، او را به شهر می‌رساندند.

در مورد رسوم خواستگاری و عروسی نیز، همه‌چیز طبق سنت انجام می‌شد؛ از نامزدی، تعیین مهریه و هزینه‌ها گرفته تا آداب عیدی دادن در نوروز. از طرف خانواده داماد، برای عروس پارچه، میوه و شیرینی می‌بردند و آن را در سینی‌های بزرگ به نام "مجمع" قرار می‌دادند. حتی در مراسم ختم و عزاداری نیز همین رسوم و مشارکت وجود داشت و مردم همدل و همیار یکدیگر بودند.

● مراسم‌های عزاداری و مشارکت اجتماعی

در فرهنگ روستایی همدان، مشارکت و همدلی در مناسبت‌های خاص مانند عزا و عروسی بسیار برجسته بود. در صورت وقوع ناگهانی یک فوت، مردم برای کمک به خانواده داغدار کمک‌هایی مثل نان می‌آوردند که به آن "سر نان" می‌گفتند. برخی نیز پول نقد می‌آوردند تا خانواده متوفی بتواند مراسم را برگزار کند. تمام امور مربوط به پذیرایی، چیدمان مهمانان، سرو چای، توزیع میوه و حتی راهنمایی مهمانان به عهده مردم روستا بود.

● مراسم‌های عروسی را بیشتر شرح دهید

شبی قبل از مراسم عروسی تحت عنوان "صلاح بندان" برگزار می‌شد که در آن، تمامی کارها بین افراد تقسیم می‌شد: از مسؤول پذیرایی تا مدیریت ورود و خروج مهمان. همه افراد در اجرای بی‌نقص مراسم مشارکت داشتند.

● آئین‌های فصلی هم وجود داشت؟

بله، از رسوم جالب فصلی می‌توان به "کوسه‌گلین" اشاره کرد؛ مراسمی یک مرد همراه زنش به شهر می‌آمد و برای طلب باران با پوشش و چهره‌ای خاص، با ترانه‌خوانی در کوچه‌ها می‌گشتند و مردم به آنان کمک می‌کردند. همچنین در زمستان‌ها به دلیل صعب‌العبور بودن جاده‌ها، همیاری برای باز کردن مسیرهای برفی بسیار رایج بود.

مردم همدان به دلیل زمستان‌های طولانی و دشوار، عادت به ذخیره‌سازی غذا داشتند. از خشک کردن انگور روی طناب تا نگهداری هندوانه در کاه، یا تهیه شیره، ترشی از پوست پسته و استفاده بهینه از پسماندهای غذایی، نشانه‌هایی از فرهنگ خوداتکایی مردم بود.

● ساختار قومی، مذهبی و همزیستی

همدان با تنوع اقوام شامل فارس، ترک، کرد و لر، به نوعی یک کلکسیون فرهنگی است. در کنار اقوام مسلمان، اقلیت‌های دینی همچون یهودیان و مسیحیان نیز حضور فعالی در حوزه‌های اقتصادی و خدماتی داشتند. یهودیان، محله خاص خود را داشتند (از پشت مقبره استر تا در حکیم‌خانه) مانند قاشق‌تراشی فعالیت می‌کردند.

مسیحیان، در بانک‌ها، مدارس، بیمارستان‌ها، و خدمات فنی و پزشکی فعال بودند. مدارس آلیانس، ربانی و آمریکایی‌ها که بعدها بیمارستان اکباتان را تأسیس کردند، از جمله نهادهای آنان بودند.

● تحولات در حوزه زیرساختی و جاده‌های شهری

جاده اسدآباد همدان نخستین جاده‌ای بود که در جنگ جهانی توسط انگلیسی‌ها و با کمک نیروی کار مردم فقیر احداث شد. این جاده، که بعدها تبدیل به شریان ارتباطی مهمی شد، در زمان‌های بارانی یا برفی اغلب بسته می‌شد. این مسأله در روند تحصیل، حمل و نقل و تجارت اختلال ایجاد می‌کرد.

● بازار همدان چگونه بود؟

بازار همدان، قلب فرهنگی و اقتصادی بود، نه فقط محل داد و ستد، بلکه محل اصلی مشارکت در امور فرهنگی و مذهبی نیز بود. تمام هیأت‌های مذهبی عمدتاً توسط بازاریان تأمین مالی می‌شدند. از جمله خیرین مشهور همدان می‌توان به آقای مشکین، کوچه معروف ایشان، کوچه مشکی اشاره کرد که اولین درمانگاه و کارخانه کبریت‌سازی را تأسیس کرد. البته خانواده‌هایی نظیر حبیبی و شریفی‌ها نیز در دوره قحطی و بیماری‌های جنگ جهانی به مردم خدمت‌رسانی می‌کردند.

همدان، به عنوان محل تلاقی جاده‌های شاهی، ابریشم، عدلیه، لاجورد و حتی کربلا، جایگاه راهبردی در تاریخ ایران داشته است. از دوران هخامنشی تا دوره پهلوی، این شهر به عنوان مرکز ارتباط، تجارت و تبادل فرهنگی مطرح بوده است.

● روحیه خودیاری و هویت مردمی چطور نمایان می‌شد؟

یکی از ارکان مهم فرهنگی در همدان، زورخانه‌ها و سنت پهلوانی بود. این مراکز نه فقط محل تمرین ورزشی، بلکه نهادهایی فرهنگی-اجتماعی بودند که منش پهلوانی، فتوت و گذشت در آنها آموزش داده می‌شد. زورخانه‌های همدان دارای قدمت و جایگاه ویژه‌ای در بین مردم بودند. پهلوان علی میرزا از جمله شخصیت‌های شاخص بود که نه فقط در زورخانه بلکه در تمام محافل اجتماعی شناخته شده بود. زورخانه‌ها پایگاهی برای تقویت روحیه خودیاری مردم بودند و نقش فعالی در آموزش جسمی و اخلاقی نسل‌ها داشتند.

در همدان، مردم همواره روحیه متکی به خود داشتند؛ این ویژگی در اقوام مختلف منطقه، در سبک زندگی، کشاورزی، خوراک و پوشاک و حتی نوع برخورد اجتماعی مشهود بود. این خوداتکایی نه از سر انزوا، بلکه از روی تجربه زندگی در شرایط جغرافیایی خاص و تاریخ دشوار منطقه نشأت می‌گرفت.

● همدان؛ تلاقی تاریخ، سیاست و اقلیم

آب و هوای خوش همدان همواره دلیل جذب اقوام و افراد مختلف به این شهر بوده است. حتی امام خمینی(ره) در سال ۱۳۳۰ هجری شمسی به دلیل بیماری به همدان سفر کرده و اقامت داشته‌اند. بنا بر روایت‌ها، ایشان هر سال در همدان حضور می‌یافتند و حتی از همین شهر بود که نامه معروفشان در دفاع از حجت‌الاسلام فلسفی در سال ۱۳۳۰ را نگاشتند.

آیت‌الله اشراقی و پس از آن شهید آیت‌الله مدنی نیز از چهره‌های شاخص دینی بودند که در همدان نقش‌آفرینی کردند. آیت‌الله مدنی از سال ۱۳۴۰ به همدان آمدند، ابتدا به دلیل بیماری، اما بعدها به عنوان محور فعالیت‌های فرهنگی و سیاسی شهر شناخته شدند. منطقه‌ای که امروز محل دفن ایشان است، پیش‌تر به قلعه کاظم‌سلطان معروف بود؛ قلعه‌ای تاریخی که در دوره حمله عثمانی‌ها تخریب شد و بعدها تغییر کاربری داد.

● به عنوان سؤال آخر، دوره انقلاب اسلامی چطور گذشت؟

با نزدیک شدن به سال‌های پیروزی انقلاب اسلامی، همدان نقشی جدی در تحولات سیاسی کشور ایفا کرد. چهره‌هایی چون شهید مدنی محور هدایت جریان مردمی بودند. مردم همدان با بهره‌گیری از همان روحیه همکاری، پهلوانی، و خودیاری، در برگزاری راهپیمایی‌ها، تهیه اعلامیه‌ها و ساماندهی مبارزات، مشارکتی فعال داشتند.

در کنار این جریان مردمی، اقوام مختلف نیز هر کدام با حفظ هویت قومی خود، اما با هدفی مشترک، در انقلاب مشارکت داشتند. از ترک و کرد و لر گرفته تا اقلیت‌های مذهبی، همگی در تحولات انقلاب سهیم بودند. حتی در توزیع محصولات کشاورزی نیز بسیاری از روستاییان، مایحتاج شهر را تأمین می‌کردند.

هگمتانه: آنچه تاکنون ترسیم شد، فقط بخشی از پازل فرهنگی-تاریخی همدان است، شهری که هم تلاقی تمدن‌های بزرگ بوده، هم زیستگاه مردمانی با آداب و رسوم متنوع و هم بستر فعالیت‌های انقلابی و دینی در دوران معاصر. ویژگی‌های فرهنگی مردم همدان از کوسه‌گری گرفته تا صلاح‌بندان، از بازار همدان تا زورخانه‌های تاریخی، از پهلوانان محلی تا اندیشمندان ملی، همگی قطعاتی از هویت یک شهر کهن هستند.

معرفی نخستین پایتخت ایران

هگمتانه، گروه همدان‌شناسی: اگر از درس‌های تاریخ و جغرافی مدرسه هیچ چیز یادمان نمانده باشد، حداقل داستان هگمتانه (پایتخت مادها) و آرامگاه بوعلی همدان را به یاد داریم و این موضوع نشان می‌دهد همدان از شهرهای بسیار مهم ایران است که در درس‌های مدرسه چندین بار از آن نام برده‌اند. این شهر تاریخی و زیبا در بستر کوه الوند که یکی از بلندترین کوه‌های ایران محسوب می‌شود خفته و مهد تمدن‌های مختلف بوده است.

مردمان شهر آش‌های خوشمزه و سفال‌های زیبا، لهجه شیرینی دارند که مهمان‌نوازی آن‌ها این شیرینی را بیشتر می‌کند و این موضوع باعث می‌شود که از اجاره اقامتگاه و سفر به این شهر لذت بیشتری ببرید. این مقاله به معرفی شهر همدان، تاریخچه، آب و هوا، جاهای دیدنی معروف، سوغات، غذاها، رستوران‌ها و غذاهای محلی این شهر اختصاص دارد.

● همدان کجاست؟

همدان یکی از شهرهای تاریخی و زیبا در غرب ایران است. این شهر در دامنه کوه الوند و در ارتفاع ۱۹۰۰ متری از سطح دریا قرار دارد. از همسایگان همدان می‌توان در جنوب به لرستان، در شمال به زنجان، در شرق به استان مرکزی و در غرب به استان‌های کرمانشاه و کردستان اشاره کرد.

همدان در دوران مختلف تاریخی پایتخت سلسله‌های متعدد بوده و همین امر باعث شده که از دوران هخامنشیان، ساسانیان، آل‌بویه و سلجوقیان آثار متعددی در همدان دیده شود. در حال حاضر شهر همدان به علت دارا بودن مراکز تاریخی و دیدنی متعدد به عنوان پنجمین شهر فرهنگی و گردشگری کشور شناخته می‌شود و همه ساله افراد زیادی از ایران و کشورهای دیگر، برای سفر به این شهر برنامه‌ریزی می‌کنند.

این شهر حدود ۶,۲۰۰ هکتار مساحت دارد و جمعیت آن در آخرین سرشماری (۱۳۹۵) حدود ۵۰۰ هزار نفر بوده است.

● تاریخچه همدان

نام اصلی این شهر همان هگمتانه است که به مرور زمان به همدان تغییر کرده است.

همدان مرکز استان همدان است و جزء شهرهای تاریخی و قدیمی ایران محسوب می‌شود. تپه‌های تاریخی متعددی در اطراف همدان یافت شده که در این تپه‌ها آثاری از دوره‌های مختلف تاریخی کشف شده است. تپه‌های گودین و سگاوی در نزدیکی کنگاور، تپه نوشیجان ملایر و تپه هگمتانه از مهم‌ترین تپه‌های باستانی اطراف همدان محسوب می‌شوند.

بر اساس نوشته‌های مورخ یونانی هردوت، مادها بعد از مهاجرت به ایران شهر هگمتانه را به عنوان پایتخت خود انتخاب کردند. هگمتانه نام قدیم همدان است و استحکاماتی نیز از این دوران برجای مانده است. بعد از انقراض ماده‌ها، همدان به عنوان یکی از ۳ پایتخت هخامنشیان انتخاب شد.

در اواخر دوران سلوکیان، همدان محل برخورد آن‌ها با اشکانیان بود و سرانجام مهرداد اشکانی این شهر را تصرف کرد. از دوران سلوکیان و اشکانیان نیز آثاری در این شهر دیده می‌شود. همدان جزء شهرهای مهم در زمان حمله اعراب به ایران بود و زمانی که همدان فتح شد، اعراب اعلام کردند که بزرگ‌ترین پیروزی خود بر ساسانیان را کسب کرده‌اند. این فتح تاریخی به «فتح نهاوند» معروف است.

همدان در دوران اسلام نیز اهمیت خود را حفظ کرد و در زمان آل‌بویه بار دیگر پایتخت ایران شد. در دوران صفویه، رونق و شکوفایی به همدان بازگشت.

نام فعلی این شهر در اصل همان هگمتانه است که در دوران ساسانیان به اَهمتان تغییر کرد و به مرور زمان به اهمدان و همدان تبدیل شد.

● فرهنگ و آداب و رسوم همدان

بسیاری تصور می‌کنند که همدانی‌ها ترک‌زبان هستند؛ در صورتی که این طور نیست و همدانی‌ها فارسی را با لهجه همدانی صحبت می‌کنند و آذری‌زبان‌ها بیشتر در شمال استان همدان سکونت دارند. بیشتر مردم این شهر مسلمان و شیعه هستند و تعداد بسیاری اندکی از اقلیت‌های مسیحی و یهودی نیز در این شهر زندگی می‌کنند.

همدانی‌ها به حفظ آداب و رسوم و فرهنگ خود شهرت دارند و علاقه شدید آن‌ها به این موضوع باعث شده که تأثیر زبان‌ها و فرهنگ‌های دیگر بر گویش و فرهنگ همدانی ناچیز باشد. مشهورترین چهره‌های این شهر را در فهرست زیر می‌بینید:

باباطاهر
احسان یار شاطر (بنیان‌گذار دانشنامه ایرانیکا)
شیرین عبادی
میرزاده عشقی
ویگن
یاور همدانی (شاعر و نویسنده)
مصطفی رحماندوست (شاعر)
امین‌الله رضایی (پدر نقاشی سوررئال ایران)

● شهرها و روستاهای همدان

از مهم‌ترین و معروف‌ترین شهرهای استان همدان می‌توان به شهرهای ملایر، تویسرکان، بهار، نهاوند، کبودراهنگ، اسدآباد، بهار، سامن، سرکان، قروه در جزین، لالجین و مریانج اشاره کرد. ملایر دومین شهر پرجمعیت استان همدان است که در جنوب همدان قرار دارد.

● اقتصاد همدان

یکی از مرتفع‌ترین کوه‌های کشور یعنی کوه الوند در مجاورت شهر همدان قرار دارد که نعمات آن از قدیم منبع درآمد مردم همدان بوده است. در دامنه‌های این کوه انواع گیاهان دارویی و خوراکی مثل کاسنی، بابونه، کنگر، ریواس، گزنه، گیلاخه و ... رشد می‌کند که باعث شده همدان یکی از قطب‌های گیاهان دارویی کشور باشد.

همچنین حاصلخیز بودن خاک کوهپایه الوند باعث شده که در شهر همدان و اطراف آن باغ‌ها و زمین‌های متعددی برای کشت گردو، سیر، سیب‌زمینی و انگور وجود داشته باشد و فروش این محصولات به یکی دیگر از منابع اصلی درآمد مردم این شهر تبدیل شود.

همدان یکی از قطب‌های صنعتی کشور هم محسوب می‌شود و تعداد زیادی از مردم این شهر در شهرک‌های صنعتی اطراف مثل شهرک بوعلی، ناحیه صنعتی قهاوند و ... مشغول به کار هستند.

روزنامه فرهنگی، اجتماعی، ورزشی صبح استان همدان

هگمتانه

اولین روزنامه همدان مرکز همه ارزش‌های تمدنی ایران
www.hegmataneh-news.ir

چهارشنبه ۳۱ اردیبهشت ۱۴۰۴
۲۳ ذی‌القعده ۱۴۴۶ ● ۲۱ می ۲۰۲۵
شماره ۵۸۹۵ ● سال سی و ششم

روزنامه فرهنگی، اجتماعی، ورزشی صبح استان همدان
صاحب امتیاز: شهرداری همدان
مدیر مسؤول: سید حامد تروهید
زیر نظر شورای سردبیری
چاپ: نوین
وبگاه: www.hegmataneh-news.ir
پیام‌رسان ایتا: @hegmataneh_news_ir
رایانامه: hegmataneh.newspaper@gmail.com
نشانی: همدان، میدان آرامگاه بوعلی‌سینا، محوطه تالار فجر
انتشار مطالب بیانگر دیدگاه صاحب اثر است و الزاما دیدگاه روزنامه نیست.

نمابر تحریریه: ۰۸۱-۳۸۲۶۲۷۰۰
تلفن تحریریه: ۰۸۱-۳۸۲۸۲۹۴۰

ارتباط با تحریریه در پیام‌رسان ایتا
۰۹۱۸ ۶۳۸ ۶۱۲۹

دل مؤمن، به ذلت آشنا نیست
به داغ ناامیدی، مبتلا نیست
نمی‌ترسد ز طوفان حوادث
که داند ناخدایش، جز خدا نیست

خلیل‌الله خلیلی

حدیث روز

امام علی علیه السلام:

بار خدایا تو خود خوب می‌دانی که تلاش و کوشش ما برای کشمکش قدرت و فزون خواهی ثروت و... نبود و انگیزه‌ای جز بازگشت شعائر دین تو و ایجاد اصلاح در سرزمین‌های تو نبوده است، تا بندگان مظلومت، امنیت و آسایش یابند و حدود و حقوق به تعطیل کشیده شده‌ات به اجرا در آیند.

نهج البلاغه، الخطب: ۱۲۹

جشنواره

اختتامیه جشنواره علامه حلی حوزه علمیه استان همدان برگزار شد

هگمتانه، گروه فرهنگی: اختتامیه جشنواره علامه حلی حوزه علمیه استان همدان امروز با حضور آیت‌الله شعبانی نماینده ولی فقیه در استان، آیت‌الله موسوی اصفهانی و جمعی از اساتید و طلاب مدارس علمیه استان برگزار شد.

به گزارش هگمتانه، آیت‌الله حبیب‌الله شعبانی موثقی در آئین اختتامیه جشنواره علامه حلی حوزه علمیه استان گفت: در سیره بزرگان آمده که اگر دست به قلم شدید و برای خدا نوشتید، کار شما برکت پیدا می‌کند.

وی با بیان اینکه برای بسیاری از بزرگان و علما، اسم و رسم مهم نبود، مهم رسیدن مطلب به جامعه بود افزود: فضای تحقیق و پژوهش در حوزه علمیه باید بر اساس نگاه علامه طباطبایی و حل مشکلات در جامعه پیش برود.

امام جمعه همدان عنوان کرد: تحقیقی برکت خواهد داشت که با اخلاص انجام شود و طلبه‌ای موفق خواهد بود که قلمش بنابر آیات قرآن، قابل قسم خوردن باشد بر این اساس باید در عرصه تقویت و توجه به امر پژوهش در حوزه‌های علمیه حرکت کنیم.

آیت‌الله شعبانی با اشاره به اینکه حوزه پیشرو مد نظر رهبر معظم انقلاب، یعنی حوزه جلوتر از جامعه حرکت کند بیان کرد: تحقیق و پژوهش‌ها باید به سمت نوآوری سوق پیدا کند، البته لازمه این کار شناسایی درست مسائل اجتماعی است.

به نقل از تسنیم، وی با بیان اینکه حوزه‌ای که عقب‌تر از جامعه باشد، نمی‌تواند به درستی مدیریت اجتماعی و تمدنی جامعه را بر عهده بگیرد گفت: شهید رئیسی با وجود تمام فعالیت‌ها و مسؤولیت‌ها اما نسبت به مسائل پژوهشی و تحقیقی توجه ویژه‌ای داشتند.

خبر

لزوم ثبت اسناد بازار و بازاریان همدان در آرشیو ملی ایران

هگمتانه، گروه فرهنگی: مدیر اسناد و کتابخانه ملی منطقه غرب کشور بر لزوم ثبت و صیانت از اسناد بازار و بازاریان همدان در آرشیو ملی ایران تأکید کرد.

به گزارش هگمتانه، در جریان بازدید مرضیه یونسی مدیرکل تعزیرات حکومتی استان همدان از مدیریت اسناد و کتابخانه ملی منطقه غرب کشور، عاطفه زارعی مدیر این مرکز، ضمن معرفی ظرفیت‌ها و مأموریت‌های این مدیریت، بر لزوم شناسایی و انتقال اسناد تاریخی مربوط به بازار، بازاریان و تجار همدان به مدیریت اسناد و کتابخانه ملی منطقه غرب کشور تأکید کرد.

وی با اشاره به اینکه بخش مهمی از حافظه فرهنگی و اقتصادی همدان در گرو اسناد صنفی و بازرگانی شهر است، گفت: بازار همدان با قدمتی عظیم و ریشه‌دار، نه‌تنها نماد تجارت، بلکه نماد همزیستی فرهنگی، دیانت و تلاش در این دیار کهن بوده و بخش مهمی از هویت اقتصادی و اجتماعی منطقه در گرو شناسایی و صیانت از اسناد مرتبط با این حوزه است.

وی افزود: این مدیریت آمادگی کامل دارد تا با همکاری نهادهای مسؤول، از جمله تعزیرات حکومتی، اتاق اصناف و اتحادیه‌های صنفی، نسبت به گردآوری، فهرست‌نویسی، دیجیتال‌سازی و نگهداری اصولی این اسناد در مخازن امن اقدام کند.

زارعی همچنین ورود این اسناد به پایگاه جامع اطلاع‌رسانی سازمان اسناد و کتابخانه ملی ایران را گامی مهم در جهت تسهیل دسترسی پژوهشگران به منابع دانست و افزود: این اسناد در صورت ثبت و نگهداری می‌توانند پایه پژوهش‌های اسنادی دقیق و مستند در زمینه تاریخچه تجارت، سبک زندگی و تحولات اجتماعی در همدان باشند.

مدیر اسناد و کتابخانه ملی منطقه غرب کشور در ادامه با تأکید بر لزوم برگزاری نمایشگاه‌های موضوعی، از برپایی نمایشگاهی از اسناد و تصاویر تاریخی بازار و بازاریان همدان در کاروانسراها و فضاهای تاریخی بازار در آینده نزدیک خبر داد.

به نقل از تسنیم، وی در پایان اظهار امیدواری کرد که با هم‌افزایی نهادهای اجرایی و پژوهشی گامی بلند در راستای ثبت و انتقال سرمایه‌های فرهنگی و اقتصادی مردمی به حافظه ملی ایران برداشته شود.

میز مطالعه

تکریم و معارفه معاونین اداره کل فرهنگ و ارشاد اسلامی استان همدان

هگمتانه، گروه فرهنگی: معاونین اداره کل فرهنگ و ارشاد اسلامی استان همدان تکریم و معارفه شدند.

به گزارش هگمتانه، محمدرضا جوادی مدیر کل فرهنگ و ارشاد اسلامی استان همدان در جلسه تکریم و معارفه معاونین اداره کل در اولین جلسه شورای اداری اداره کل با تقدیر از همکارانی که در معاونت توسعه مدیریت و منابع، فرهنگی و رسانه‌ای و همچنین هنری و سینمایی اداره کل خدمات ارزنده‌ای داشتند اظهار کرد: در شرایط کنونی شکر خدا در حوزه تصدی مسؤولیت‌ها در پست‌های اجرایی، کارهای خوبی انجام شده است و دوستان دارای ظرفیت و توان بالای مدیریتی هستند اما با محدودیتی که در بحث نیروی انسانی در دستگاه وجود دارد دچار آسیب جدی هستیم چرا که به شدت با کمبود نیروی متخصص روبه‌رو هستیم.

مدیرکل فرهنگ و ارشاد اسلامی استان به جداول برنامه‌های فرهنگی و هنری پرداخت و افزود: برنامه‌های متنوع فرهنگی و هنری در طول سال در حال انجام است و ادامه خواهد داشت و با توجه به تغییرات در معاونت‌ها خللی در روند برنامه‌ها نخواهد بود.

به نقل از روابط عمومی اداره کل فرهنگ و ارشاد اسلامی استان همدان، وی در پایان گفت: در سازمان همه ما امانت‌دار فرهنگ و هنر مردم هستیم و با تشکر از زحمات آقایان زین‌العابدینی در معاونت توسعه مدیریت و منابع، فیض منش در معاونت هنری سینمایی و بیات در معاونت فرهنگی هنری امیدواریم آقایان فروتن در معاونت فرهنگی رسانه‌ای، ابوترابی در معاونت توسعه مدیریت و منابع و خانم حدادی برای معاونت هنری سینمایی بتوانند انتظارات اداره کل و در رأس آن وزیر فرهنگ و ارشاد اسلامی را برآورده کنند و منشأ خیر و برکات باشند.

تماشاخانه

نمایش مرده ریگ ادای دِین به قهرمانان فتح خرمشهر

هگمتانه، گروه فرهنگی: نویسنده و کارگردان نمایش مرده ریگ گفت: تولید این نمایش ادای دینی به فداکاری‌های مردان و زنانی است که در راه حفظ تمامیت ارضی ایران اسلامی و فتح خرمشهر جان‌فشانی کردند.

به گزارش هگمتانه، محمد قاسمی در گفت‌وگویی اظهار کرد: نمایش مرده ریگ یکی از ۱۰ نمایش راه یافته به بیست‌وششمین جشنواره ملی تئاتر فتح خرمشهر است که به نمایندگی از استان همدان در این جشنواره حضور دارد.

قاسمی گفت: این نمایش یک درام اجتماعی ضد جنگ است که با موضوع "فریتز هابر" اولین بنیانگذار بمب میکروبی در دنیا نوشته شده و ماجرای یک خانواده است که نوادگان و چند نسل درگیر بیماری‌های عجیب و صعب‌العلاج شده‌اند.

● **یادآوری روزهای پر افتخار دفاع مقدس با زبان هنر**

نویسنده و کارگردان نمایش مرده ریگ با بیان اینکه این نمایش در بین آثار ارسالی تئاتر فتح خرمشهر تنها نمایش صحنه‌ای از استان همدان است که تأیید شد و محصول دفتر بسیج هنرمندان و مؤسسه فرهنگی و هنری باران است، یادآور شد: جشنواره ملی تئاتر فتح خرمشهر بیست و ششمین دوره خود را امسال برگزار می‌کند و یکی دو دوره هم به صورت بین‌المللی برگزار شد.

قاسمی که بازیگری مرد و طراحی صحنه نماش مرده ریگ را نیز بر عهده دارد، افزود: جشنواره تئاتر فتح خرمشهر یک جشنواره قدیمی است که هنرمندان استان خوزستان و به خصوص شهر خرمشهر، خودشان بانیان برگزاری این جشنواره هستند و امروز به جایی رسیده که تمامی هنرمندان تئاتر سراسر کشور بسیار استقبال می‌کنند.

وی با بیان اینکه ارگان‌های مربوطه حامی برگزاری باشکوه جشنواره فتح خرمشهر هستند، ابراز امیدواری کرد: ملایر نیز به جایی برسد که جشنواره "تاک" آن که نوپا است، ۳۰ ساله شود و شاهد حضور پرشور هنرمندان از سراسر کشور برای شرکت در این جشنواره باشیم.

این کارگردان هنر نمایش ادامه داد: برگزاری اینگونه جشنواره‌ها و سمینارها از لحاظ فرهنگی، سطح شهر را بالا می‌برند و تعداد زیادی هنرمند وارد شهر می‌شوند، همانطور که گروه ۱۷ نفره نمایش مرده ریگ برای حضور در جشنواره به خرمشهر می‌رویم.

قاسمی همچنین به عوامل این نمایش اشاره و بیان کرد: پری بارانی، مریم ترکزبان، حامد ترابی، ماهور قاسمی، آتنا قیاسوند، امیر جعفری، هستی جوزانی، سارا سلیمانی، ریحانه ونایی و امیرعباس غفاری بازیگران این نمایش هستند و پری بارانی طراحی لباس را بر عهده دارد.

وی از دیگر عوامل این نمایش به سجاد غفوری موسیقی و آهنگساز، فرشته آقارضی نورپرداز، محمدصالح کریمی دیتا پروژکتور، مهدی عسگری برنامه‌ریز، عباس قاسمی عکاس و تیزر، آرسام دشتی نوازنده پرکاشن و سمیه یعقوبی روابط عمومی اشاره کرد و افزود: مجموعه عوامل این نمایش ۱۷ نفر است.

این کارگردان و نویسنده تئاتر یادآور شد: بیست و ششمین دوره جشنواره فتح خرمشهر در دو بخش عمومی و شرکت در جشنواره برگزار می‌شود و بر این اساس از ۲۳ اردیبهشت تا ۳۰ اردیبهشت اجرای نمایش مرده ریگ ساعت ۱۸ عصر در تماشاخانه باران در حال اجرا است و از دوم خرداد نیز در دو نوبت ساعت ۲۰:۳۰ شب و ۲۲:۳۰ شب در تالار خلیج فارس خرمشهر اجرا خواهیم داشت.

قاسمی با بیان اینکه با حمایت اداره فرهنگی، اجتماعی و ورزشی شهرداری و شورای اسلامی شهر، اداره فرهنگ و ارشاد اسلامی و مؤسسه فرهنگی و هنری باران یک رویداد فرهنگی و هنری را تدارک دیده‌ایم تا یاد وخاطره آن روزهای پرافتخار را در قالب هنر زنده نگه داریم، گفت: امیدوارم من و گروه نمایش مرده ریگ بتوانیم با اجرای بسیار خوب نماینده شایسته‌ای برای استان همدان و ملایر باشیم و دست پر به این شهرستان برگردیم.

به نقل از ایرنا، بیست و ششمین جشنواره تئاتر فتح خرمشهر از ۲۷ اردیبهشت در خرمشهر و آبادان آغاز و تا چهارم خرداد ادامه دارد.

عکس روز

جلسه بررسی مشکلات پروژه های مسکن ملی همدان با حضور مردم و مسؤولان در دفتر آیت الله شعبانی

فراخوان

نوآورانه

هگمتانه، گروه فرهنگی: فراخوانی با عنوان نوآورانه از سوی کانون پرورش فکری منتشر شده است تا بر اساس آن کودکان و نوجوانان ایرانی و خانواده‌ها ایده‌ها و راهکارهای خلاقانه خود را در بخش‌های فرهنگی، هنری، ادبی، علمی و تربیتی برای اجرا در مراکز فرهنگی هنری کانون ارائه دهند.

به گزارش هگمتانه، این فراخوان فرصتی برای مشارکت خانواده‌ها و دانش‌آموزان ایرانی در فعالیت‌های کانون، ارائه راهکارهای نوآورانه و خلاق والدین در زمینه آموزش، پرورش و ایجاد محیطی سالم برای رشد کودکان و نوجوانان فراهم کرده است تا خانواده‌ها بتوانند در حوزه‌های مختلف فرهنگی، هنری، ادبی، علمی، تربیتی و مذهبی در پرورش نسل آینده نقش داشته باشند.

به نقل از کانون، خانواده‌ها می‌توانند ایده‌های خود در پرتال کانون پرورش فکری کودکان و نوجوانان به نشانی kpf.ir/noavaraneh ثبت کنند.

آموزه‌های محمدی برای شهروند قرآنی

وکیلی که وکالت مرد چاپلوس را نپذیرفت

هگمتانه، گروه فرهنگی: در قرآن کریم آمده است: خداوندا در هر کاری مرا با صداقت وارد کن و با صدق خارج ساز و برایم حجتی یاری کننده قرار ده. حضرت امام محمد باقر علیه السلام فرموده‌اند: به راستی که دروغ ویران کننده ایمان است.

حکایت: مردی به دفتر وکیلی برای واگذاری وکالت مراجعه کرد و در حضور وکیل و حضار به تمام و کمال و به طور افراطی از پدر مرحوم وکیل تعریف کرد، وکیل صادق چون این تعاریف که حالت چاپلوسی پیدا را شنید وکالت این مرد را نپذیرفت.

نکته: برخی از ما با زیاده‌گویی و تعریف‌های نابه‌جا خیلی حق‌ها را ضایع و موجب عادات غلط می‌شویم.

ما درس صداقت و صفا می‌خوانیم
آئین محبت و وفا می‌دانیم

کتاب

کتاب بانوی چریک رونمایی شد

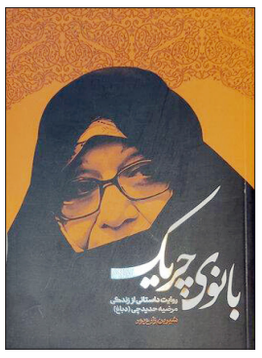

هگمتانه، گروه فرهنگی: آئین رونمایی از کتاب بانوی چریک، روایت زندگی و مبارزات مرحومه مرضیه حدیدچی (دباغ) دوشنبه ۲۹ اردیبهشت در سالن اجتماعات مرکز اسناد، تحقیقات و نشر معارف دفاع مقدس و مجاهدت‌های سپاه برگزار شد.

به گزارش هگمتانه، در این مراسم حسن علایی مدیرگروه مطالعات فرهنگی، اجتماعی مرکز اسناد، تحقیقات و نشر معارف دفاع مقدس گفت: در این گروه به تألیف زندگینامه مستند فرماندهان شهید شاخص می‌پردازیم و در ادامه فعالیت‌هایمان فهرستی را طبق ضوابط و شاخص‌های تعیین شده در گروه تهیه کرده‌ایم که قرار است کتاب بیش از ۱۳۰ فرمانده شهید شاخص دفاع مقدس منتشر شود. یکی از اسامی فرمانده شهدا، مرحومه مرضیه دباغ است.

وی ادامه داد: فرمایشات مقام معظم رهبری در آبان سال ۱۴۰۲ انگیزه ما را برای چاپ کتاب بانوی چریک ۱۰۰ برابر کرد. ایشان در آن سخنرانی مطالبه‌ای کردند تا در خصوص خانم حدیدچی بانوی نمونه انقلاب اسلامی، کارهای هنری و ادبی انجام شود. ما پس از فرمایشات ایشان، چاپ کتابی درباره خانم حدیدچی را در دستور کار قرار دادیم و نگارش آن را برعهده خانم زارع‌پور گذاشتیم.

مدیرگروه مطالعات فرهنگی، اجتماعی مرکز اسناد، تحقیقات و نشر معارف دفاع مقدس گفت: کتاب بانوی چریک، یکی اثرگذارترین کتاب‌هایی است که در حوزه دفاع مقدس تدوین شده است. مقام معظم رهبری در سال‌های اخیر و در دیدار با دست اندرکاران بزرگداشت ستاد شهدای استان‌ها بر چندین مورد مطالبه‌گری داشتند که یکی از آنها تأثیرگذاری کتاب و تحول آفرینی آن است. ایشان بر این موضوع تأکید داشتند که باید به خروجی کار توجه کنیم و یکی از افتخارات مرکز اسناد، تحقیقات و نشر معارف دفاع مقدس، چاپ کتاب بانوی چریک در حوزه فعالیت‌های عمومی است.

وی افزود: تلاش خانم زارع‌پور تنها به تدوین کتاب بانوی چریک ختم نمی‌شود و قرار است به زودی کتاب دومی درباره شخصیت مرحوم حدیدچی به صورت مستند توسط مرکز اسناد، تحقیقات و نشر معارف دفاع مقدس منتشر شود. کتاب بانوی چریک، داستان زندگی خانم حدیدچی است اما کتاب دوم روایت مستند زندگی او خواهد بود.

علایی گفت: خانم زارع‌پور نویسنده کتاب بانوی چریک برای مصاحبه با نزدیک به ۹۰ راوی، به شهرهای مختلف سفر کرد.

● **در نوشتن بانوی چریک برخی همکاری نکردند**

در ادامه شیرین زارع‌پور نویسنده کتاب بانوی چریک گفت: آنقدر خانواده خانم دباغ برای نوشتن این کتاب حمایتم کردند که خواهرانشان را خاله خطاب می‌کردم. هر یک از خواهرانشان در بخشی کمکم کردند. برای کوچک‌ترین قسمت کتاب، دقت بسیاری داشتیم تا اصل مطلب را برسانیم.

وی افزود: خاله رضوان، هم‌بند مرحومه دباغ بود و برای نوشتن این بخش نیازمند اسنادی بودیم که چندان نتوانستیم به اسناد دسترسی داشته باشیم و در نهایت بیش از چند صفحه نشد.

به نقل از مهر، نویسنده کتاب بانوی چریک گفت: خدا را شاکر هستم که توانستم دغدغه مقام معظم رهبری را محقق کنم. ابتدا قرار بود کتاب روایت مستند از زندگی مرحومه دباغ باشد اما در ادامه مسیر متوجه شدم بخشی از مطالب را می‌توانیم به صورت داستانی منتشر کنیم. به همین دلیل کتاب اول روایت داستانی منتشر شد و کتاب دوم به صورت روایت مستند از زندگی مرحومه دباغ به زودی منتشر خواهد شد.

شاعرانه

چه جانانه از جان گذشتند، شگفتا چه زیبا رسیدند

هگمتانه، گروه فرهنگی: در اولین سالگرد شهادت شهید سید ابراهیم رئیسی و شهدای خدمت، شعرها و سوگ‌سروده‌های شاعران برای شهدای خدمت را با هم می‌خوانیم.

به گزارش هگمتانه، از لحظه انتشار خبر سقوط بالگرد رئیس جمهور و تشییع شهدا در شهرهای مختلف تا امروز که در سالگرد شهادت شهید سید ابراهیم رئیسی، شهید امیرعبداللهیان، شهید آل هاشم، شهید رحمتی و سایر همراهان آنها قرار داریم، شعرهای فراوانی از سوی شاعران برای این عزیزان نوشته شده است. تعداد بی‌شمار این شعرها و تنوع حس و حال آنها، نشان می‌دهد شهید ابراهیم رئیسی و سایر شهدای خدمت از چه جایگاهی در دل مردم و نیز اهالی ادب برخوردار بودند.

به نقل از مهر، در ادامه سروده ای از میلاد عرفان‌پور را می‌خوانید.

سبک‌بال بر موجی از مه، به قاف تماشا رسیدند
به صبح تشرف به خورشید، به دیدار فردا رسیدند
از این حسرت روزمره، کشیدندشان ذره ذره
که بی‌حاشیه، بی‌تکلف، به متن و به معنا رسیدند
من المؤمنین رجال... که دنیا شب قدرشان بود
شنیدند «من ینتظر...» را، به «قرآن»، به «احیا» رسیدند
به تاریک شب، هدیه دادند درخشیدن اشکشان را
از آن تیرگی‌ها گذشتند، به این روشنی‌ها رسیدند
به دل، زخم و بر لب، تبسم... همه دردشان درد مردم
به آغوش گرم شهادت برای مداوا رسیدند
پس از سال‌ها رنج دنیا، نیفتاده بودند از پا
مقام رضا رزقشان شد، به لبخند زهرا رسیدند
دریغا و دردا که ماندیم، عجب سهمگین است ماندن
چه جانانه از جان گذشتند، شگفتا چه زیبا رسیدند
نه، از مدعی‌ها نبودند، گرفتار دنیا نبودند
ببین این صف اولی‌ها، به آغوش مولا رسیدند

اصلاحیه آگهی مناقصه عمومی یک مرحله ای

مورخه ۱۴۰۴/۰۲/۱۳ روزنامه همدان‌پیام و ۱۴۰۴/۰۲/۱۴ روزنامه هگمتانه

اداره کل فرهنگی، توسعه و گسترش فرهنگ ایران

بدینوسیله به اطلاع کلیه شرکت‌کنندگان محترم در مناقصه عمومی (۸) پروژه آموزشی در سطح استان همدان می‌رساند:

حد نصاب تعداد پیشنهاددهندگان در فراخوان نخست مناقصات، حداقل (۲) دو پیشنهاد قیمت صحیح بوده و در فراخوان‌های بعدی حداقل (۱) یک پیشنهاد قیمت صحیح کفایت می‌نماید. در غیر این صورت مناقصه تجدید خواهد شد.